第壹家壽科醫生

洪庭梓 女醫 學淑美

洪家四傳專治理痔科限期包愈永遠斷根刱叻十餘年醫愈無人登報鳴謝各界常聞聲名已久現移再陳豆腐街門牌三十四號便是

李淑美 洪庭梓 謹白

民國十二年十月三十日 誌

▲本報特別啓事

一・成立年 本報成立於前清光緒七年十月十二日迄今已四十有五年

二・宗旨 今後宗旨注重實業教育

三・總經理 陳仁壁

四・總編輯 周君南

五・編輯發行所 星加坡哥勞實得力十一號

六・德律風 一千一百六十四

民國十四年一月一日

第一萬二千七百五十三號

叻報

有限公司

LAT PAU PRESS LTD.

Chinese Daily Newspaper.

THE LEADING CHINESE DAILY NEWSPAPER IN THE STRAITS SETTLEMENTS AND FEDERATED MALAY STATES WITH A LARGE CIRCULATION.

MONDAY 1ST JUNE 1925

Printed and Published by CHOW KUENAM, B.A. B.Ec.

ESTABLISHED 1880.

▲本報報費列左

一・每份一角

二・每個月二元

三・三個月五元

四・六個月十元

五・十二個月十八元

▲報費定例

外埠郵費另計英屬每加四占其餘各國每加九占

無論本埠外埠如有投函定閱請將中西文詳細住址及郵費寄訂一齊寄下空函訂閱恕不答覆

▲告白定例

凡登全年告白費分期先收倘有中途截止照價收足方准停刊以免後如登暫短期告白先惠費此佈

本館謹啓

萊佛基門牌十四號 德律風一千零一十二號

▷意爲新有限公司◁

（輸入）

德國 英國 美國 歐洲 貨品

（各種物品皆有存貨極多待售）

各種食品

頭帽及遮傘

兒童玩具及婦女飾品

鐘表儀器 腳踏車

玻璃器具及電燈附件

鋼鐵器具

磁器及鋁鐵器具

SERINA THEATRE

蘇靈那

▲頭場七點十五分鐘開演。。。

離奇之假裝女子 一名珠寶奇案 共十六大

▲二場九點四十五分鐘開演。。。

亞細王之宮闈趣聞 共八大

凡連看二場者僅收一場之常定座價

凡逢拜六禮拜晉演日場價收半價

Gaiety Picture Palace

芭蕉路太師公廟前牙池電影戲

自今晚起本院更換下列新片各聞衙幸一注意

覆蓋之貨車 十大幕

彼女之險徑 最初七幕

此外尚有最新笑劇二

牙池電影戲院主人謹啓

▶勒吐精代乳粉◀

（最大特色）

世界各國醫士均稱勒吐精爲哺嬰孩無上之代乳品以其性質無異母乳且能使哺嬰孩强壯易於抵抗疾病實爲母者所當特別注意者也其優點有四

▲注意 勒吐精代乳粉係以藍罐裝成以鳥巢爲商標

（一）性質無異母乳

（二）初生嬰孩卽可哺之

（勒吐精代乳粉）

（罐樣）

新嘉坡英瑞煉乳公司 列位先生啓 貴公司登於叻報之（育嬰指南）一書請照下列住址惠我一本先此鳴謝耶

時安

住址

年 月 日

姓名

（三）久藏不壞

（四）開水沖服

本公司特備育嬰指南一書其中對於嬰兒養育法疾病防衛及療治法等言之甚詳如蒙將廣告中之紛剪起塡寫英文之姓名住址寄來卽行寄贈

星嘉坡英瑞煉乳公司啓

郵箱百四零四號

Nestle & Anglo-Swiss Condensed Milk Co.,

P. O. BOX NO: 404 SINGAPORE.

德國康寧藥房精製

皮膚消毒膏

大之藥 患小瘡 膀癬 [illegible] 其故皆由 蚊蟲不潔之物及身上 [illegible] 無性命之 [illegible] 之苦 倘若 發在臉面 [illegible] 尤恐其傳 染他人 [illegible] 凡是 皮膚病者可不慎 求治愈之藥乎此膏 最有久已馳名中外 收 效神速

每盒六角
每打六員
各埠大藥房均有代理
德國康寧大藥房精製
南洋總代理處 石叻 合豐商店

●小便刺熱甚屬危險

時欲小便而尿量不多，熱而刺痛，過後尤覺難忍，凡此種情形，皆對於腎弱之故，[illegible] 尿量極少，[illegible] 試觀腰腿背痛，[illegible] 之人，[illegible] 老已見二三十年後之老年狀態，[illegible] 永天年者之多，足以令人驚訝，[illegible] 此即危險之結果也。

●尚未太晚

生命不能兒戲，人人皆知，[illegible] 腰痛 小便刺熱 [illegible] 以及一切對於腎病等症者，[illegible] 此，對此生命關係，宜慎重視之。

[illegible]

●先試後買

[illegible] 欲試用此丸，[illegible]

英商 第威德製藥公司

[illegible]

如欲試用此全球著名之第威德腎丸樣品請向本公司函索附郵票一角以包紮寄費樣品即當原班寄去

●有意批購者注意

如蒙批購請向星加坡及南洋獨家經理星加坡羅免順律二十六號美隆洋行接洽可也

一九二五年三月九日

●鳩收報費廣告

啓者本報報費每年分作兩期鳩收茲上半期六個月份之報費將行屆期自本年正月一日起至六月三十日止本報向例定於六月一日起特派專員前往鳩收　諸商號若見敝號專員携有正式收條蓋門鳩收時請即賜還爲荷　恐未週知特此佈告

民國十四年五月廿一日　本報經理部啓

請吸　七星牌　香煙　（國貨）

每罐六角半

民國十四年五月十六日止

完全國貨

◎本外埠各學校注意◎

學校運動背心　綠織背心每打三元四角　雞紋背心每打三元九角　（上海景綸衫廠出品本公司獨家代理）

學校運動操衣　甲種每打十六元八角　乙種每打　十四元　（上海ABC內衣廠出品本公司經售）

◎本外埠各學校注意◎

中南貿易公司　星加坡酒店街五層樓大旅館樓下　分公司檳榔嶼大伯公街七十號門牌

民國十四年四月廿三日

●本報特別啓事

啓者本報派報工人間有偏袒致令閱報諸君以不得購即日之報紙爲憾者茲特鄭重聲明倘閱報諸君未得接閱即日本報者可即用電話通知或于翌早以函報告本報經理部當即轉派以免遺漏特此佈告敬希注意

民國十四年六月一日　本報經理部謹啓

評論

樹膠價格之過去與現在觀（四）

（譯實得力西報）

總言之對於放僱園與種植者與消費者一方面利益之提攜。則不甚措意。因操縱樹膠貿易之最具勢力者。乃爲一種（中間）之人。爲彼其於膠價之漲落。能具銳利之眼光。而行投機之買賣。則所得者。必較彼直接從事交易之所得者爲大。而此類中間人之投機。影響於膠業之市場極巨。故此間西人商會。付正式承認有設立公共市場以行交易之必要。而於未設立是項機關之前。[illegible] 種植家與消費家之資方亦宜力謀聯絡。[illegible] 此種投機人與中間人爲于一方。[illegible] 得以決定彼此相互間之利益也。

現時低氣壓車輪之用途。日益增進。則摩托車輪之變遷之範圍。必非往昔可及。則車輪之需要。必可日益增加。而樹膠價格高漲之時期。亦必有達到之一日也。但吾人仍不應發現時之以領。同期與此特別需要之增加相適應。若其發現之。即必致價格 [illegible] 據爲期頒售契約之事實觀之。可知其所根據之價格。實較現時之價格低減遠甚。或謂吾人苟長此依據帶芬遜氏之限制計劃以行。則其結果。適以促荷屬土人樹膠產量之增進。然此抑又有何關係。彼荷屬土人產膠之最額最適。則其樹身之蝕耗益甚。而彼經營完美之大膠園之前途。亦益因以有望也。

不過吾人於此。須計及勞工之一問題。因爲爭中之輸出減額。受此膠價增漲之故。將按季遞增十巴仙。而割取之勞工。並否及時與之相應增加。則現實不能無疑也。而據各方爲推測。本年年來以前。極膠允許輸出之額。必可達其標準產額之百分之八十五。是其樹身不必爲過量之割取。而可爲樹膠身之利益者也。吾人深信此時價值之確切不變。非據現時樹膠需要之特別增加。與其價格之特別高漲而然也。實緣吾人具有此限制計劃之普遍。一見其有跌落之現象發生。即可設法使其復元。而吾人今後所期望於樹膠之價格。必可與現時者無異。或更較今價超之遠期。實亦不遠矣。（完）

本館專電

三十日下午十時三十一日下午八時自上海

◆五月三十日（上星期六日）下午、上海學生團、分爲二隊、男女學生、約共四百人、前往公共租界、在各街衢露天演講帝國主義與不平等條約、及租界當局須行出版法等之不利於中國、並散佈同樣之傳單、警察力謀解散、但被學生拒擊絕、兩方劇起衝突、結果被警察鎗斃者十餘人、被捕者約四十人、警察五人受傷、

◆租界當局、對於此次警察學生衝突事件、極爲注意、星期六晚通宵與星期日皆繼續開緊急會議、設法調處、並請教育會商會暨其他重要公團、各派代表、協謀調停、

◆學生團體、已將此事通電全國、求各方之助援、

◆上海各校學生、將即全體罷課、教育會已召集各校校長、協議調處辦法、

◆上海領團致電北京使團、謂此次風潮、實中國共產運動之結果云云、並語侵國民黨、

◆北京外交教育二部、急電盧永祥鄭謙許元（譯音）等、急謀此次風潮之消弭、並急設法保釋被捕之學生、以息衆怒、

◆租界已宣佈戒嚴、

●黎元洪派重要代表往岳陽與吳佩孚、各界注目、

◆廣東粵籍小隊、宣誓團結共驅各種客軍、

◆贛南之陳軍、決準備反攻廣州、

◆聞傳許崇智軍、業經佔領平山淡水、

粵事特載

●箭在弦上之許滇兩軍開火形勢

（汕頭快訊）

▲胡思舜佔領平山…
▲許崇智回兵廣州…
▲前鋒已到石田…

汕頭軍事探報云。楊希閔早知許崇智有回兵廣州之謀。乃命駐惠州胡思舜部。出兵佔取平山。[illegible] 回兵之路。使 [illegible] 之師不能北還。[illegible] 在廣州發動。胡思舜部十八日佔據平山。二十日進三多祝。前鋒二千餘。已入海豐境之梅隴地方。[illegible] 日汕頭許崇智總司令部得 [illegible] 之電報。[illegible] 向海豐進迫。許火速出師援救。許崇智電召集部下。於（廿一晚）召集 [illegible] 密會議。許崇智決定調出第一師（陳銘樞）第二師（[illegible]）粵軍。回兵廣州。[illegible] 之學生軍教導團駐守梅縣上游。[illegible] 攻之師。[illegible] 大概已將決定分爲兩路。[illegible] 夜間由上海 [illegible] 陳 [illegible] 等二千餘人 [illegible]

●通界著名之笛卡式留聲機

笛卡式留聲機堅固輕巧極便携帶因其結構精美奇妙其所發之機美音調屋內屋外俱屬相同現時全英帝國購用此機者不知若干萬人而世界各地凡舉行幽靜之遊藝者亦莫不應用此機其價值之超越可知盒藏留聲機實以此爲嚆矢

▲本坡代售處如下

張昌　亞拉伯街五十四號與五十五號　楊裕晒　亞拉伯街一百五十三號　文盛　怒美芝律四百四十六號

▲零售價格每架五十元

一九二五年五月廿五號唯一輸入人轄登堡拉沙露父子有限公司啓

SOLE AGENTS
HUTTENBACH LAZARUS & SONS LTD.
SINGAPORE.S S.

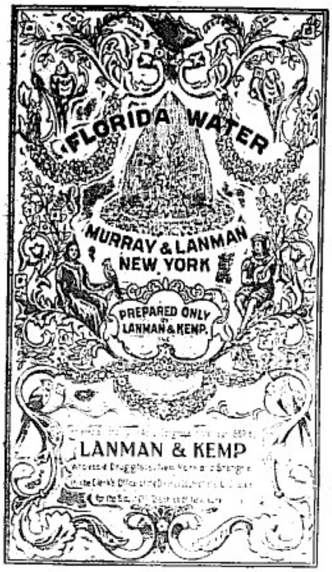

此花露水乃化裝品中之上品出市銷售已在百年以上灑於巾上經時最久實今日市上花露水中之最馨香者沐浴及其他化裝時皆可適用且不沮傷害皮膚且能保持色澤之光潤芬芳考試嘗用之即可知其優美也

各大商店皆有出售

唯一輸入人轄登堡拉查啤示父子有限公司啓

民國十四年三月廿六日

碼帝 一三五

SOLE AGENTS
HUTTENBACH LAZARUS & SONS LTD.
SINGAPORE. S.S.

▶請用日光標番梘◀

日光標肥皂係由倫敦日光港列瓦兄弟公司製造品質優美馳譽全球以用浣衣既不傷害布質復能滌淨一切汚穢各類家庭皆宜購用

若諸君中有見其品質不純潔者則每條願罰金一千磅

次講用宜時用之各處皆有出售

惟一代理人　星洲　檳城　怡保　吉隆

轄典目拉沙露父子有限公司啟

民國十四年五月四日

SOLE AGENTS,
HUTTENBACH LAZARUS & SONS LTD.
SINGAPORE. S.S.

祖國要聞

(一)北京學界之五四紀念大會

▲講演後通過五項議案
▲警察沒收各種傳單

本年(五月四日)爲五四第六週紀念日。。北京學生聯合會。。根據前日國立私立各專門大學三十六校所組織籌備會之議決。。特於午後二時。。在師範大學風雨操場。。開紀念大會。。一時前後。。各校學生及各界來會前往與會者。。絡繹不絕。。未至二時。。會場中業已擁擠異常。。後至者無容足地。。統計人數。。約共有四千餘人。。二時宣告開會。。首由主席楊蔭南君。。說明五四節之意義。。次由某君報告籌備經過情形。。並聲明今日本會。。原延請吳稚暉李石曾易貴村高一涵胡適之蔣夢麟諸先生講演。。惟因政府臨時令教育部。。轉令各校今日不得放假。。并阻止各教授。。前往講演。。以致被延請者。。多不能蒞會。。報告畢。。即由民大校長雷殷君講演。。大意謂五四運動。。實爲救國的運動。。當民國八年。。國內政治外交。。腐敗達於極點。。因由學生發起此種救國運動。。時余在廣西。。頗受極大之激刺。。今日爲第六週紀念大會。。吾人應有以發揚光大之。。五四運動。。可以認爲是必要的。。是救國的。。是政治運動。。是外交運動。。是文化運動。。不過如何纔能得到社會上之同情。。如何始有運動成功之希望。。多則百年。。少則二十年。。故希望諸君。。對於目標組織方法。。尤應詳細研究決定。。而努力忍耐。。堅持到底。。此種不厭不倦之精神。。尤爲必要也。。次師大教授陳務光君講演。。大意謂政局之紛擾。。固由政治不良而起。。從上一方看之。。必須努力改革。。然一國之政治。。實建築於各個小社會小團體之上。。若能將小社會小團體。。組織完備。。訓練良好。。則政治自能清明。。故余以爲急從下一方面。。竭力改良社會。。保持秩序。。蓋社會不良。。秩序不能保持。。則爲事俱無舉辦之餘地也。。再次爲女師合代表劉清揚女士講演。。略謂今日紀念大會。。到會之女界姐妹。。寥寥無幾。。此至堪痛心者。。推其原因。。大致不外受家庭壓迫與學校專制。。與政府束縛人民之一切自由。。欲求五四運動之成功。。以爲非從家庭革命。。教育革命。。政治革命入手不可。。追憶民八五四之當日。。其奮鬥之精神。。何等勇猛。。而今若何。。願諸君從此奮起。。竭力團結。。實行打倒軍閥。。打倒某某主義。。勿徒囿於講演儀式上。。紀念爲要。。嗣由對外學生演說。北大學生吳士晟君繼起演說。。中有余個人意見。。但稱名流之吳稚暉。。又有女生[illegible]者之發言等語。。因而場內呼匕聲大作。。并有某某高聲狂喊。。合場秩序稍亂。。嗣經主席維持。。始恢復原狀。。演說畢。。通過議案五項。。除反對外國帝國某某主義之侵略一條外。。其餘多係對于現政府表示不滿意者。。五點二刻始散會。。會場中所散發之傳單暨印刷品。。約有七八款。。與會者每人手中均有一分。。但行至師大校門外。。則見武裝警察暨便衣偵探約三四十人。。分列道旁。。各人所有之傳單暨印刷品。。悉數爲警察所沒收。。據謂各傳單未經警廳檢閱。。因而禁止也。。

北京學生聯合會。。根據日前大會議決。。原擬于四日結隊游行。。散發傳單。。并于各處作露天講演。。以喚起國民之注意。。惟政府方面。。深恐藉此擾亂地方之治安。。特于昨日由警廳致函教育部。。設法阻止。。教部已將警廳公文。。分致國立各學校。。因而游行講演。。均未能舉行。。茲將教育部令。。照錄於下。。(爲京師警察廳函開。。據探報五四五七等日。。本京各校學生。。擬擇地集衆。。露天講演并結隊游行。。散發傳單等語。。查京師治安。。關係甚要。。如果所稱屬實。。誠恐奸人乘機擾亂。。所關甚鉅。。亟應先事預防。。除飭各警署一律注意外。。相應函知貴部。。即希轉行。。查明各學校學生。。如有前項情事。。即請轉爲防範。。嚴加禁止。。以維秩序。。而保公安等因到部。。合函令行該校。。仰即遵照辦理。。是爲至要。。此令。。五月四日

(二)五七紀念日之北京學潮

▲天安門開會不成
▲散發宅器具被毀

北京學界議決舉行五七國恥大會。。當局曾有令禁止。。然學生方面。。則仍暗中進行。。不料七日黎明。。各大小學校門首。。密布警探。。禁止學生外出。。各校學生因此愈形憤激。。相持至午十二點鐘。。衝闖而出者。。有中大。。平大。。法大。。師大。。國文。。中央大學。。大中公學等校學生。。約三五成羣。。向天安門進發。。但天安門東西南三面及中間廣場。。早已爲武裝警察所密布。。并有救火機數架。。散置其間。。使爲消防演習。。致無開會餘地。。羣衆向警察力陳天安門內應由國民自由開會紀念國恥之理由。。交涉許久。。毫無結果。。并有學生數人被捕。。乃由各校幹部商定。。由自行車隊通知東西二城軍隊。。分途向神武門進行。。再在該地開會。。午後三點與會神武門首者計千餘人。。學生向駐景山之軍隊請求。。願入內開會。。門外警隊竹之間於是學生蜂擁入內。。遂有調開楊學相繼講演。。并通過議案數件。。即行散會。。時下午四點也。。學生散會之後。。有人提議。。赴教育總長章士釗宅質問禁止學生開紀念會理由。。先是。。當天安門正當開會時。。已有學生多人齊赴司法部。。欲面見章士釗。。該部門禁森嚴。。遂復轉而至學生三五成羣。。直往東城魏家胡同章宅。。閔曾因學生未諳除。。故未注意。。章家門前。。僅有巡警學生約八九百人。。衆爲呼欲面章有所詢問。。閽者拒不納。。旋而鎖閉大門。。學生中急烈者。。儕勇當先。。破門而入。。群衆吶喊躍其後。。然彼時章氏適他出。。學生等不肯。。遂將宅內器物搗毀。。是時軍警多人到來。。一部分留守戶外。。一部分即入門維持學生。。當時宅內秩序大亂。。據學生方面宣告。。受重傷者。。有杜毅聰。。劉安貞。。(國文)吳鴻論。。(中央大學)陳公綱。。(財政商專)朱世珩。。丁名楠。。(平大)盛恩熙。。(法大)並有多人被捕。。其姓名已探知者十八名如左。。胡千元。。胡天浩。。劉仁堂。。陳宗文。。謝雄。。政啓昌。。鄭章炎。。徐仲行。。周德光。。李熾文。。祝匡永。。唐從周。。陳德臨。。李炳章。。關子英。。王雲南。。孫小鴿。。學生等被軍警交偵後。。帶當詳審。。詳加審問。。後由警廳解送地檢廳。。據官方傳佈消息。。七日下午三時餘。。有國民及中大學等校學生。。該在天安門開會。。未成。。散行至北上門一帶。。復潛至魏家胡同章總長宅。。推合約二百餘人。。由大門闖入。。越牆跳入住宅。。破毀器具。。該管區署據報。。由沈署長帶警馳往彈壓。。全時日警學生等已將各屋門窗打破。。搗毀什物甚夥。。時經竭力勸阻。。不聽。。凡有當沈署長與警區宜某等毆傷情事。。該生等已犯刑事罪名。。當即抓獲十餘名。。已由警區分別辦理。。除逃遁。。學生受傷與被捕消息傳出。。教育部甚爲驚愕。。各校學生聯合會召集緊急大會。。討論應付辦法。。當議決法政大學是日晚十時。。亦特開大會。。到者數百人。。(一)要求學校當局自明日起。。拒絕教受教育部公文。。(二)從速組織後援學生當救濟委員會。。北日北京中小學校。。一律放假。。國立大學亦多由學校當局公布。。或由學生自動實行停課。。因北京大學則照常上課。。講堂依照點名。。雖各齋舍講臺則均非紀念大會之布告甚多。。而往參預集會者則頗屬寥寥。。據實際調查者乃爲北大。。故七日下午各齋會門首均有武裝軍警荷槍實彈。。遊巡不休。。故關七日學生與會者以中國大學學生爲最多。。態度亦極激烈云。。

(三)廣州緊鑼密鼓之急風雲(一)

▲共產派與反共產派之大決鬥
▲滇桂軍與劉楊行拆共產政府之台

香港通信。。廣州局面。。自滇桂軍回師後。。形勢日益緊張。。今雙方均已達到無可迴旋之餘地。。究竟內容爲相持何。。實爲一般可注意之事。。頃從各方面詳細調查。。始知此一幕(倒胡)戲劇。。實爲國民黨共產派與反共產派之一大決鬥。。亦即多數國民贊助反共產派欲將共產派之一大運動。。[illegible]傳共產黨之光頭。。故對於滇桂軍一面極端備戰。。一面欲利用國民黨招牌以揭行搗亂。。雖於無奈不得其極。。而不知今國多數國民黨員。。對於共產黨之入黨國民黨。。與胡汪廖等之袒庇共產黨。。皆極爲憤慨。。此次汪精衛等之怨怒南下。。即因汪夫人陳璧君員殺打。。恐有異變繹。。故急避其鋒。。現國民黨多數黨員。。決定以實力援助楊劉。。將廣州政府根本改組。。於相當時期。。正式宣佈胡漢民汪諸人破壞國民黨。。違背孫總理不贊成共產主義之遺訓等罪狀。。使胡等對於國民黨招牌。。無從利用。。以掃清國內外懷疑。。而各方反共產有力分子。。亦皆一致爲楊劉後盾。。而滇桂軍等進窺南界領袖。。曾經代表與楊劉接洽。。希望楊劉。。相機打倒共產政府。。楊劉雖尙未有表示。。但刻下變力北勢。。備已十二分嚴重。。各胡等作種種計畫。。(一)調北伐軍入告。。(二)推魏邦平出任學軍總指揮。。團結學福軍與湘桂學濟梁鴻楷等師各軍。。(三)調陳銘樞何彤兩師及蔣部學生回省。。(四)請范石生設日回師。。以上爲兵力之準備。。合計不下二萬人。。至財政則由許崇智蔣介石負任。。且許蔣作爲極力籌款。。日日宣傳入關入贛。。皆藏欲將款以接濟各方。。並藉以掩其回師之形跡。。如兵力財力皆能達到預定計畫。。則第一步解決滇桂軍。。第二步解除朱培德代楊希閔。。將糧地軍。。助范石生拒唐。。並宣佈共產。。期亦很重千以充分之自衛。。決定八個月內統一全國。。茲據民黨中人朝說。。中國人一面助廣州共產派。。一面助馮玉祥之國民軍。。同時雙方並進。。則收效自易云。。日來胡等正秘密遣派黨羽。。向滇桂軍中下級官分頭運動。。或餌以利。。或嚇以危詞。。備極挑撥離間之能事。。此爲胡等力面之作戰計畫。。至滇桂軍方面。。滇軍本共三軍。。除范石生之第三軍外。。第一軍爲楊希閔自兼。。所部第一師趙成梁約三四千人。。第二師楊廷培約萬人。。第三軍軍長胡思舜。。所部四五兩師約八九千人。。

拆股聲明

啓者新加坡大坡[illegible]實得力第[illegible]號門牌裕號生意出水生理原係吳錦成與吳鳳廷與吳鼎隆吳鼎臣諸人自甲子年六月間合股開設向無異議經理吳錦成與吳鳳廷因別意離將名下所得股份批出交於本月初九日截止清理公親將全盤數目核算所有吳錦成與吳鳳廷名下應得本利各項當公親面前照會清訖所有裕號全盤數目以及招牌家私一切概歸吳鼎隆吳鼎臣任意經營與拆出人吳錦成吳鳳廷無涉[illegible]

民國十四年六月一日　拆出人吳錦成　吳鳳廷　承受人吳鼎隆　吳鼎臣　全啓

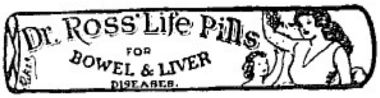

羅士提神補氣
丸治胃不消食
心頭煩惱之病

Dr. Ross' Life Pills Cure Dyspepsia.

一九二五年四月一號

●藥性才是要素
●廣告不過輔助

妹妹說（姊姊你看虎標藥房的廣告到處都貼得滿滿牆壁不論那一間報紙總是有他的廣告奇奇怪怪的令人注目聽說虎標藥已銷到中國內地各大商埠及舊金山去了是不是因為他的廣告鼓吹得厲害所以這麼發達）姊姊說（不不是這樣廣告不過是輔助銷流的機械藥性才是要素呢並不是鼓吹得厲害他的藥就會發達必定他的藥有這麼好才銷流得闊些藥不好就吹牛吹到天上都聽得見也沒用的虎標藥本都是因為藥力好所以這麼發達就頭痛粉一項而論是我自己經驗過的有一次我頭痛得非常厲害怎麼都治不到後來服了一包虎標頭痛粉不消二分鐘就好了所以我敢說虎標藥是十分好的）

主人胡文虎謹識

總發行新加坡虎標永安堂

民國十四年二月十四日

◁哥喱門出品為世上最佳▷

（哥喱門衣漿粉）

凡着綢紗衣服必備柯孟漿粉

民國十四年二月廿二日

石叻峇碼慶全代理

Agents Barker & Kengchnan
10 D'Almeida Street,
Singapore.

夫愛羣之道莫不以保種為先然而欲壯身體謀幸[illegible]首宜保存[illegible]良劑[illegible]腎主人生命繫焉種族興亡強弱繫焉故[illegible]是即精神定然壯心思靈敏肌體增長如腎氣不足則形容因之而精瘦面目青黃[illegible]心神忘亂[illegible]力困[illegible]夜夢[illegible]洩等症[illegible]服[illegible]腰腎生[illegible]保精益腎丸於兩星期內[illegible]必[illegible]病消[illegible]之[illegible]大[illegible]其[illegible]力足[illegible]濟[illegible]扶傾[illegible]夜[illegible]

每打十二元　[illegible]服一[illegible]角

南洋總代理石叻[illegible]商店

◎注意注意

▲行樂及時

▲請至星洲唯一之遊樂場石叻無二的消遣地

▲即晚秩序

(一)怡禮影畫戲 即晚換新片

(二)馬來配景新劇

歡樂園 唯一遊樂場

(三)京劇

(四)印度幻術

(五)潮劇

(六)大門入場券祗收角

歡樂園有限公司啟

◎匯票行一覽表

匯香港銀行掛牌	一百元銀行貼出	二元二五
銀行兌現匯票	二百元銀行貼出	二元
匯汕頭兌現匯票	一百元貼銀行	十元
匯廈門銀行掛牌	一百元銀行貼出	三元五
銀行兌現匯票	一百元銀行貼出	三元二五
匯福洲銀行兌現匯票	一百元貼銀行貼出	二元八七五
銀行兌現匯票	一百元銀行貼出	二元五
匯安南銀行掛牌	二百元貼銀行	一元八七五
銀行兌現匯票	一百元貼銀行	一元五
銀行買現匯票	一百元貼銀行	一元二五
匯上海銀行掛牌	一百元	七十五兩二五
銀行兌現匯票	一百元	七十五兩
銀行買現匯票	一百元	七十五兩
匯呂宋銀行掛牌	一百元	一百一十二元七五
期票三十天兌	一百元	一百一十四元七五
匯暹羅銀行掛牌	一百銖	七十九元三七五
暹銀銀票兌出	一百銖	八十一元三七五
匯仰光票行掛牌	一百元	一百五十五盾七五
期票三十天兌	一百元	一百五十七盾七五
匯馬尼拉銀行掛牌	一百元	一百五十五盾七五
期票三十天兌	一百元	一百五十七盾七五
匯高浪銀行掛牌	一百元	一百五十五盾七五
期票三十天兌	一百元	一百五十七盾七五
匯孟加拉銀行掛牌	一百元	五十六元七五
期票三十天兌	一百元	五十八元七五
匯英京銀行掛牌	每元	二司令三區一三一六
匯加爾各打銀行掛牌	一百元	一百四十五盾五
期票三十天兌	一百元	一百五十七盾五
▲印度盾▼	一百盾	六十四元三毫五
匯檳眉銀行掛牌	一百元	一百五十五盾五
期票三十天兌	一百元	一百五十七盾五
匯英鎊銀行掛牌	二百元貼銀行	二角半
▲紙幣▼	每百少銀	二角半
匯加爾巴銀行掛牌	二百元	一百四十二盾
期票十天兌	一百元	一百四十三盾
▲爪哇盾▼	一百元	七十盾九二
匯泗水銀行掛牌	一百元	一百四十一盾
期票三十天兌	一百元	一百四十三盾
匯三巴壠銀行掛牌	二百元	一百四十盾七五
期票三十天兌		一百四十二盾七五
匯倫敦現銀票(每元)	每元	二司令四區五一六
期票三十天兌	每元	二司令四區五一六
金葉每兩價		六十五元七五
金幣價		八元八
▲鐵價每		三十一元三七五
煙土		一百二十五元七五

▲輪船入口▼

萬榮花	由加嘮巴 轉往香港 汕頭 廈門	十二到	和豐公司
豐順	由龜咯	十二到	順昌公司
文律	由峇羅匪宜	十二到	張順興
英國正義	由香港 轉往檳城 高覆嘮	十二到	英國公司
豐益	由偽咯	十二到	和豐公司
金和美	由望加麗	十二到	成茂號
峇勞耶	由暹羅	十二到	恒生號
沙士頓	由香港 轉往檳城 仰光	十二到	乾生公司
瓜勞	由暹羅	十三到	實的力洋行
萬牙勝	由巨港	十三到	和豐公司
檳星	由檳城	十三到	實得力洋行
孟勞巴勝	由坤甸	十三到	和豐公司
雙美	由廈門 轉往檳城 仰光	十三到	仲和公司
大廠巴鴨加	由仰光 轉往香港 汕頭 廈門	十四到	義利洋行
新加坡	由上車	十四到	恒生號
吉隆	由安順	十四到	實得力洋行
浩生	由加吉打 轉往香港 汕頭 廈門	十四到	莫實得洋行
怡寶	由安順	十五到	實得力洋行
加立醫	由麻六甲	十五到	實得力洋行
大蒂鴨加	由仰光 轉往香港 汕頭 廈門	十五到	寶利行
廣同	由坡德申	十六到	實得力洋行

▲輪船出口▼

▲陰曆四月十二日昇輪船出口▼

船名	時刻	開往地點	公司
豐捷	上午九點	往龜咯 吧安	和豐公司
茂盛	上午九點	往龜咯 文律	順豐國
豐順	上午九點	往峇羅匪宜	和豐公司
亞歐士	午十二點	往坡蘇澗 永士 坡質 而叙亞 吓咑 埠學坡 呀勝士律	關行
比包	下午一點	往坡德申 安順	實得力洋行
豐發	上午九點	往龜咯 仙加莽	和豐公司
福利	下午一點	往寶叻班 望加麗 峇眼亞比	成茂號
廣順隆	下午三點	往麻坡	實得力洋行
吉寧丹	下午四點	往麻六甲 麻坡	實的力洋行

◎各貨行情一覽

一號白糖	一元零五
二號	九角六占
赤乳	八角六占
一號花面	一元零八
二號	九角九占
三號	九角一占五
一號光面	一元零二
二號	九角四占五
吉蘭紅沙	七角五占
峇株	七角
巨港上烏椒	一十四元二
又 中	一十二元
老律烏椒上	一十四元
又 有	一十一元六
沙勝越白椒上	三十九元
又烏椒上	一十三元五
巫佛烏椒上	一十五元
又 中	一十三元五
白 上	三十六元
又烏椒	一十三元
白椒	二十一元
本坡烏椒上	二十一元二五
又椒行	二十一元二五
白 上	二十五元五
烏 上	一十二元
一號椰干	十二元五
二號椰干	十一元七五
三號椰干	十一元七
本坡碩莪粉上	六元七五
又 上	五元九五
宿坡碩莪粉上	五元八
又 中	五元七
棉蘭碩莪粉上	六元
中 粒	六元二五
幼 粒	六元二五
粗 粒	五元二七五
一甘赤鹽監價	一十六元

二號赤甘蜜開價	三十二元五
三號赤甘蜜	二十六元
烏甘蜜行開價	十三元七
又甘蜜土庫出價	十三元五
廿二號粗花糖每担	七元一五
廿六號花粗糖每担	八元
四十四號幼花糖	九元一
本坡和豐椰油小罐	二十二元五
又 舊 紗 庄	二十一元
本坡大標士油每箱	五元
雜標土油每箱	五元六
日標土油每箱	五元四
箭標土油每箱	五元五五
虎標土油每箱	五元五
魚標土油每箱	五元五
王怡標土油每箱	五元六
船標土油每箱	五元八四
筒標土油每箱	五元五五
坤甸兒籮字上	十二元五
又 落 箱	十元
沙勝越兒籮字上	十一元二五
又 落 箱	九元
暹羅兒籮字上	十三元
一號水牛皮每担	二十六元
二號水牛皮每担	二十三元
一號赤牛皮每担	四十八元
二號赤牛皮每担	四十元
一號鹿皮每担	
二號鹿皮每担	五十八元
水牛角每担	十五元

民國十三年十一月十四日

完全國貨
金龍香煙

南洋兄弟煙草有限公司啓
NANYANG BROTHERS TOBACCO CO., LTD.
(Incorporated in China)
(SINGAPORE)

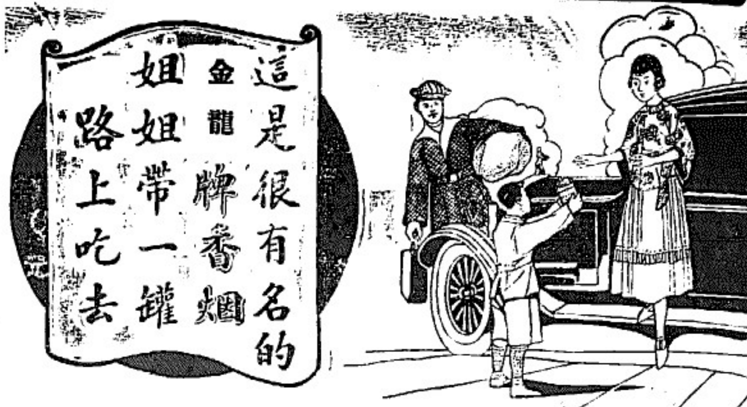

注意

福蘭公司專理火燭及洋面保險生意價格相宜賠償快捷　諸翁光顧請移玉至嗎吉實得力門牌一百十七號至一百二十一號此佈
英一千九百廿三年九月十五日

HOOGLANDT & CO.
INSURANCE
117/121 Market Street
Singapore

△承股退股合併聲明

啓者衣箱街門牌五十一號順興公司原係陳慶噴與馮祈祿等合股經營九八生意[illegible]與今馮祈祿[illegible]業願將名下股本劃與陳慶噴承受至舊曆四月廿九日截止本利由公舘陳君煥武陳君權貴面前抽出清楚以後順興公司生理盈虧乃係承股人陳慶噴之事與退股人馮祈祿無涉倘馮祈祿經手有向人挪借者一[illegible]前來理會逾期均作無效特此聲明　(二)

民國十四年五月三十日　陳慶噴[illegible]啓

鳴謝執紼

本[illegible]樂[illegible]於本月廿七日出殯安葬於[illegible]付[illegible]乃[illegible]本報[illegible]各[illegible]友親臨執紼並賞[illegible]賜贈挽[illegible]花圈等及[illegible]車輛又承外埠[illegible]唁[illegible]經在身不克踵[illegible]鳴謝伏[illegible]矜鑒　(二)

民國十四五月廿八日　孤哀子陳合興[illegible]稽顙

LONDON'S BEST

英京極好之香煙

比加弟里(PICCADILLY)浮基尼亞香煙裝於不透氣之罐自英京來
英京有名之浮基尼亞香煙以倫敦城極有名之大街之名爲名
用極好之浮基尼亞煙條捡於米草紙成全美之香煙

製造於英京

ALEXANDER BOGUSLAVSKY, LTD.
55, Piccadilly, London, W.

法國畢地千路白濁丸
担保三点鐘立見奇效

此藥丸創自一千八百六十四年爲世界上最靈效之白濁藥也專治五淋白濁尿管腫痛限三點鐘內立見奇功再服兩天定能痊愈保無復發有患斯症者急宜購服

南洋總代理 豐會商店

分售 豐會商店

怡保 會豐商店

各華藥部均有發售

民國十三年十一月十九日

福建要聞

□閩周謀滅民軍與民軍對閩

周蔭人對泉州孔昭同高義兩部火併。初主和平解決。嗣聽高氏。但不致走於極端。投依民黨。近見高都攻泉激烈。裂痕已深。無復收拾感情之可能。而高氏又態度曖昧。派遣代表與仙遊許崇智周旋。合謀圖閩。故決計乘許軍未來。先行撲滅高部。以除肘腋之患。本月一日周在省召集軍事會議。議決免去高氏。福建暫編陸軍第二師長之職。以第二十三旅發省防司令李春生升充。除派第四十八團赴泉助孔追擊外。又派督署衛隊第一團赴日南下。以厚兵力。第四十八團已到泉數日。莆田並子晨旅亦抽兵赴泉。孔氏日前以五六百軍隊。戰勝高部四千餘人。視攻高已如秋風掃敗葉。又得援兵陸續開到。軍心尤壯。三日即派兵出城。向馬尾洪瀨河市三路節節前進。馬尾一路。聞已通入官橋。現三路齊將攝嶺。又令吳大洪由莆田出仙遊窺永春。與孔部夾擊高部。使其退入安溪。又調第四十五團由漳州返同安。以防高部竄入。同時並令張毅助陳炯明部李雲復攻漳平甯洋之陳國輝楊學良。使敗退安溪。與高義楊漢烈吳威共聚一隅。然後四面包圍。一舉殲之。此實周氏撲滅民軍之計畫。亦民軍最危險之時期也。

□同屬會匪同時開會

同屬之三點會。已成爲遍地錦。據查公數不下十二萬衆。東西南北四區之各大姓。均有加入。如城厢之各坊里。亦多入會。當泉戰安開幕之時。該會本已蠢蠢欲動。自孔高決裂之後。益思乘機而起。除馬巷鋪之濠頭新店。已召集數次會議。欲蓄謀事。昨更於同安之東西南北四區。僱人傳鑼。擇定廿七日各區十處。同時開會。討論分頭舉事辦法。於是各區分會果於廿七日爲。皆召集會衆開會。茲對各開會地點列下。

(一)仁德里之海濱大埭角
(二)長興里之甯湖
(三)古宅鄉之菜甲
(四)埔頭之九里林
(五)四區之呂陳爾姓(地址未詳)
(六)可種田
(七)嶺頭崎
(八)梧峰埔
(九)黃巢山八峰
(十)北區之竹壩[illegible]六股

以上十區。人數十餘萬。當開會時。到會者若干。與所議決之事如何。現尙未知。唯黃巢山八鄉。稍有所聞。但亦僅知其到會者爲韓某葉某。及各鄉什姓之人。計二百餘人。此外亦無所聞。據各界人士觀察。謂不出十日。匪會必有特殊之舉動也。

省軍第三獨立團陸殿臣。率領所部第二營石獻廷軍；約四百人。防守同安。連日以來。因謠言四起之故。乃將駐猿石山鳳邊保兩連。召駐城內。分佈於五城門之間。每夜輪班防守。三點會及林桂淸部。雖揚言進攻同城。但時至今日。終未見實行。故同城尙無戰事發生。日昨各鄉所傳葉定國偕同城佔之說。實屬傳聞之誤。唯同安已成四面楚歌之勢。則無可諱言。陸部第一營趙得功。在馬巷之間。亦已成孤立之勢。然尙據守馬巷。或傳其已退同安。亦屬神經過敏之談。昨日據同安來客稱。陸團部駐灌口何誠軍。將開入同安。所遺防務。將由駐漳第四十五團派兵駐防云。

又一訪函云。昨有由同安來厦之人民。據云。同安馬巷之三點會。甚爲猖獗。其內容分爲兩派。(一)以洪春爲首領。號曰洪派。(二)以陳禾爲首領。號曰官山派。現僅驅逐孔軍出境。在該三點會係受高義命部之洪英民運動。其包辦同馬烟苗捐之陳發等。已被三點會扣留。聞蔡竟被三點會裁斷之說。陳已逃回丙洲故鄉。記者姑錄其所曾記之。

□聯合聲中之土軍態度

▲莊文泉運動鄉團
▲陳國輝欲候時崇習
▲葉定國出兵尙尾

(泉訊)此次泉州戰事發生。高義勢迫。欲乞援於退閩派土軍。如陳國輝莊文泉等均透有聯絡在鼓。亦經如此開會數次。但各派內容不大一致。終結果終以多數主張援高爲宜。且以高義臨危。和無常。然孔勝高敗。終非民黨之福。故主應高之論。尤與聯合。共圖之軍。聞議定體爲閩治軍聯軍。莊文泉等主張較烈。紛紛回內地運動鄉團及舊部。爲高聲援。故曾兩各處。已有是項組織會見。至陳國輝楊學良等。則以舊怨太深。此次能否決心相助。尙未可知。探聞陳氏表面雖已允與聯合。合組閩治聯軍。並有派部出發之說。日來泉州方面。已傳說楊當。但事實則陳氏似有所待。日光莊[illegible]致電。函與李玉如楊學良等商回漳平。實爲張貞之命。以爲今來聯軍入閩時。方實行響應。現僅力與現狀耳。張毅師云欲攻漳平。但因兵力有限。鞭長莫及。陳楊予彈鑑。將得據漳平以守。以待許崇智入閩。至汕頭方面據客稱。許介石親三十日抵汕。定日[illegible]

則無可掩諱。因之漳州地方。謠言日甚。張毅雖甚鎮靜以處。唯居民益不風聲鶴唳。加以陳國輝之俟隙。與楊漢烈鄉團之思報復。閩西風雲之緊急。實與閩南相等云。

□石碼市政會開會紀

石碼訊。石碼市政會於本四月十六日下午二時。開討論會。茲錄其議決事項照錄如下。一。議爲預備購船二隻。由本會商同石碼衛生事務所會同辦理。以重衛生。二。各街拉圾通告居民及商戶。各自購置洋油柴箱一個。傾置拉圾。俟清道夫到處搖鈴叫傾。立即拉圾傾於我掃船。由清道夫挑運下船。倘該清道夫有延誤三天不到。准由居民及商戶到會報告以便督促。三。市政局辦事職員。必須本會公舉通過。由市政局長任用之。此條加入市政局章程。四。市政局應加用書記一名。市政局總務課主任應用之。五。市政局辦事職員。概爲義務職。如有常川在局任事。得酌給辦公用物夫馬費。此條加入市政局章程。六。整理市政沿溪堤岸。尤爲特要。擬定中鎮馬頭。爲搬運火輪上落搭客。每月酌抽路頭稅二百元。以爲修繕隄岸特款。七。本會與市政局先後成立。而辦公人員必須酌給夫馬費。議畢已五時半謹散會。十七日下午一時。復開特別會議。茲將其議決照錄如下。歸步青宣布前會理由云。前會所議有未妥處應否再行修改。請衆公決。並城珍提議云。前會所擬各職員酌貼夫馬費一件。應改名爲薪水。方與組織會相符。請衆公決。一。議舊習徵行政險。所有辦公職員。係屬半盡義務。受該前會所擬職員夫馬費改爲薪俸。以符事實。一。議除舊間文牘庶務書記徵收員外之役外。其餘各職員薪俸。均節省。一。議各職員辦事時間上午九時至十一時。下午二時半四時。一。議請留用勤務一名。俾各職員發到以便調查。

○福幫濟陽蔡氏大會選舉受托人聲明

本宗已於五月廿六日星期二下午七點半鐘在北京賓得力三十四號門牌聯順興二樓開第二週年大會并舉定儀錦爲受托人補充已故天俊君之缺席此佈

大中華民國十四年五月廿八日　庶務員多華承　蔡事通啟

工部局通告

▲爲東修路身事

爲通告事[illegible]

通知各主督鐵園四便將重修路身以致辦理安善本局委員會將於路身修好後十二個月內不准再因上項工程損壞路身特此通告仰即知照　此佈

一九二五年四月三十日　工部局總理馬昭泰命謹啓

兩益滙兌局

(新嘉坡大坡單邊街門牌廿二號二樓)

啓者近因吾國人士來坡者日衆關于匯撥滙兌匯款殊感不便同人有鑒於此特在本坡設立兩益滙兌局先匯上海一埠其他各埠陸續分設如凡由星加坡匯款至上海者不論多寡辛中或叻銀或取銀[illegible]從廉付款較衆快捷如蒙惠顧無任歡迎謹此佈告

收款處星加坡單邊街廿二號二樓兩益行

付款處上海法租界永安街同安里福新公司內

星加坡兩益匯兌局　經理歐陽雲衢　協理徐元英　謹啟

民國十四年四月廿八日　中

旗昌保險有限公司

(總公司設在香港)

本公司係按照香港之公司條例所組織按照一九〇九年倫敦之保險公司條例註册營業給發保費低廉凡欲保險者詢問要求之決定不必[illegible]迅捷若欲詳細情形本坡郵政局對面之亞格大樓五十四號本公司駐坡理卜睦德利君接洽可也(Mr. D. J. Broderick, Resident Secretary 34, The Arcade)

駐坡代理人

一九二五年四月廿三號　巳

英屬馬來受托與管理產業有限公司啓事

啓者本公司在海峽殖民地政府註册辦理下列各種職務各界惠顧請向新嘉坡舊打鐵行街上二十六本公司經理處接洽即可知詳也

(一)代行管理遺產之職
(二)代行保管受托之職
(三)代行常業上代理之職

一九二五年一月十六號　巳

鳳凰標白肥皂物美價廉最合各種洗滌之用

鳳標鳳紅肥皂唯一除濕消毒之妙品研究衛生者不可不備 本公司兼製

鳳凰標及三毛標各種粧飾香肥皂各雜貨店均有發售

新嘉坡總代理處 美𢑥閣公司

英國里布埠麒麟公司謹啓

英一千九百二十五年五月二十號

△波蘿嘜之火腿

此種最上等之火腿

由澳洲製造價廉物

美存貨甚多各雜貨

店皆有出售

SOLE AGENTS,
SINGAPORE COLD STORAGE CO., LTD.
SINGAPORE.

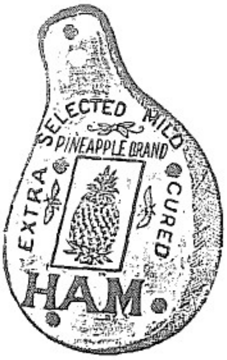

星洲唯一代理人

冷藏有限公司

英千九百廿三年

五月廿四日

SOLE AGENTS,
SINGAPORE COLD STORAGE CO., LTD.
SINGAPORE.

BY ROYAL APPOINTMENT OF THE COURT OF SPAIN

△意大利皇族特選用此代乳粉

嘉蘇勒之譽名非祗因有皇族小孩攝育四處所

與用不論何世界各國亦中極均採用此粉且

用量日增也

其用嘉勒蘇之小孩乃爲世上最快樂最強健之

小孩蓋其顯著者因嘉

勒蘇含有小孩必需之

各滋養質令能小孩茁

健也

△嘉勒蘇乃可愛嬰孩之製造品

此乎安滑膩之食品完全免除平常牛乳與

夕傳而有礙於消化之嬰孩者也

請用此嘉勒蘇粉以喂爾之小孩使爾之小孩

平安康泰發育甚謂於今日購一小罐試試而

卽證其良好之結果 外

西班牙皇族特選用此代乳粉

Glaxo

"Builds Bonnie Babies"

BY ROYAL APPOINTMENT OF THE COURT OF SPAIN

▲盧士蘇形館 映相所啓事

啓取者蘇形藝以奧新 其南洋之中西人士周 知者二十餘年始創設 文攝影所開吾人智學 與衛生相之先河鑑入 曾知吳至彬藝之技術 而何則南洋一帶及本 埠之著名紳商多存有 將語之工作者貢雲家 自有定評毋用再復吹 年來近因探究營業大 加整頓擴設新式寫私 今具能留奧麗配景器 價設備故營業暫爲停 止者三十餘天數勞駕 顧諸君歸盼茲者竣工 竣已營竣事於中秋佳 節日起照常營業惠顧 諸君如欲得良好之攝 相放大者欲得奇妙之 攝相油彩水相等者欲 研求新術之新法捷徑 者請到 實[illegible]小坡二 馬路五十四號蘇廊左 鄰做營業部鄰人無任 歡迎之至

謹

民國十三年九月九日

蘇形館謹啓

廣東要聞

■十九日之桂軍調兵情形

連日桂軍調兵運糧。忙個不了。市上所見。手持黑旗。列隊東西往來者絡繹不絕。昨十九日情形。較十七十八兩日更爲吃緊。天字碼頭新來南安東與東方等淺水艦七艘。滿載劉震寰部下韋冠英所統之桂軍。約二千餘人。抵步即登陸。集隊於南堤二馬路。當時自東堤直達南関酒市政廳止。凡馬路警察均逃避不見一人。乘漢南路有交通警察一名。亦解除武裝。警察之畏懼軍人於此可見一斑矣。劉部有一小隊東行。過大南洋輪船有學生軍一隊。保護某要人關幹黃埔。當時灣泊於長堤老龍橋留省辦事所之前。將近開輪啟行。乃學生軍誤會。以爲桂軍來襲擊某要人。立即上手彈預備擊射。堤旁江防司令之范石生軍。又似帮同學生軍欲合擊桂軍者也。後經解釋。始免生事。聞劉震寰以省中空氣不佳。確不能免於一戰。特將東川路司園。遷徙他往。而讓唐駐粵代表孔庚。現仍留居東山。西堤省港輪船碼頭。連日有桂軍汽車及衛隊。守候迎接楊劉兩要人返省。始十九日下午二時。日船抵省時。但見桂軍汽車滿載乘客。而桂軍汽車則寂無一人。一說謂劉震寰抵步時即乘小輪船赴黃沙云。又聞胡漢民密令北伐軍趕速南下。狙擊桂軍。劉震寰親赴北路督戰。北伐軍與桂軍接觸之期。似當不遠云。又專訪員某人函云。桂軍態度。近日與胡政府日趨離背。一觸險惡情形。日甚一日。自胡氏聞悉楊希閔在港函知省中滇軍各將領。在楊未返以前。一切亦宜應付。奔冠英部商。未幾又見韋冠英發出學隊入市之示威。通電。登時攝得代帥手忙脚亂。除再電河南暫避風頭外。立召朱培德程潛何成濬蘇世安吳鐵城等開緊急會議。以謀應付。一面派謝部會下游採聽劉震寰之確實消息。及向劉氏和緩。鄧會赴港三天。已於十八晚夜船返省。此行仍無解決辦法。據鄧氏返省後對其某友謂。劉震寰態度。實難留其和緩。蓋展堂欲一面以柔滑手段。將劉軟化。而一方面則令北伐軍步步將其監視。故雖曾與劉商。劉堅堅謂惟有[illegible]迴桂。事自有代帥主持。無容我置問。故此行絕無半點効果云。刻下代帥以劉氏非用手段可以疏通。乃於十八日召集解決之政策。倘促北伐軍迅即趕回南[illegible]桂軍先行[illegible]。但北軍各將領[illegible]先[illegible]因[illegible]兵一[illegible]代帥[illegible]方可開[illegible]。於是代帥允撥[illegible]法。但限[illegible]先行發款四萬。其餘四萬則俟朱培德部集中運江只。其他北伐軍集中韶関然後發給。此款限十八號交由總指揮朱培德收領支配發給。朱部限二十一號以前集中運江口候命。各事辦妥後。即責令財政廳即日籌足四萬元交朱培德軍部。是夜朱部支得款後。即令師長王均。趕於十五號早北上小北江集中所部。其餘何成濬蘇世安等亦促令北上。但須又撥北伐軍某軍官稻。所定開拔費八萬僅足朱部之用。首先領得之四萬元。翌日某某各部北伐軍前往朱培德處支取。未謂此款僅係發給本部。其他部隊則要另行想法。故別部不能領得分文。因是各北伐軍又大爲呻儲。決意譴朱培德個人去幹。各部不願參加云。隨軍官所聞若確。則北伐部隊。又不知須至何日方可開拔南下也。又代帥更欲收買粵路工人。使之暗作助力。如遇桂軍有特殊動作時。各工人即將機車駛歸桂軍轄地。及毀壞軌道。但此次工人部處置油糧機器工潮。側重油業方面。以致機器工人大生怨懟。代帥又欲將其利用。各工人不知肯就範圍命否。代帥亦以現在種種之設施。不敢自云勝算。於桂軍方面。則進行佈置極急。自十七號起。連日趕將大帮米石運上北江屯駐。並製炒米乾糧等解運北上。每日至少開貨車三輛僅運一次。連日以來。總計運去糧食十四五卡左右。又百手路可園。舊劉氏寓所。駐有衛隊數百人守衛。十九號忽整裝拔隊向西村進發。經過長路直達西門。是日該軍行經第一公園前。公安局嘹望棚之閘兵。見數百槍軍由東調來。以爲來襲公安局。立刻加緊戒嚴。一時局內辦公人員。慌忙凌亂。後見該軍直出西門。始行解嚴。此亦可見政府中人日來之心虛膽小也。蓋桂軍現下運劉氏之衛隊。亦調離市區。則其所預備之工夫。已逾至成熟時候。將來之決勝敗。未知在劉氏抑在胡氏耳。

■廣州加緊戒嚴之十七日情形（二）

▲范石生爭賭餉內幕

▲胡代帥促范出回省

▲各機關之張皇情形

自范石生通電返省爭賭餉之後。范部發去辦事處乘堤江防司令部。由李宗黃統率鑑隊宣佈戒嚴。迫至十六號晚。軍政界均盛傳范石生輕身減從。秘密抵省。揮所部發餉。但范返省一事。尚未証實。國據范部留省某副官。每對人述范氏對于楊劉對付范軍之惱悵。並述及楊希閔徵詐賭餉辦鬼一欄之事進[illegible]近因南當屢攻不下。退而謀返粵省[illegible]戴天。）尋照原文稍胡爲留守。至范又以定滇軍大元帥自居。觀此則范氏雖獲勝利。胡漢民之一派。將來如何。亦一問題也。是晚（十六號）省中戒嚴情形。滇桂軍暨范劉部之防地。一律放步哨。徹夜喝口令。風聲鶴唳。驚醒市民清夢。似有大難臨頭之概況。翌日十七號爲禮拜日。省中公署。凡禮拜日俱云停工。但各職員均多仍返署一行者。據聞桂軍以武力维持賭餉。及范將自行搭棚開賭之事。李宗黃又以江防司令名義宣佈。凡范軍辦北准承辦各稅項。繼續有效。特在長堤西濠口直達該司令部定搭賭棚十餘座。以武力保護開賭。范劉各軍皆借爭賭爲名。雙方均不利於胡民漢本身。聞楊希閔區然通電致京。謂粵軍與滇桂軍會同辦理云云。又聞代帥因跑赴沙面某處度宿。以防不測。同行者有眾汪等。曾所謂一等要人。至翌早（十七號）一般二等要人如林雲陔[illegible]等亦寧到鄒鄰如古應芬面論。集中於河南十餘士敏。與議對付風潮。而三等小官僚之稍[illegible]等如之後近閩人份子者。始自鐵道。相處不可通過西濠。各實搬遷往吞赴河南暫避。市民亦蹤他縣[illegible]。查西堤爲係公司賭館。係桂軍收管之防地。而江防司令乃搭大賭棚一座。即在西濠酒店左側河旁之濟街口。又如油欄門及各碼頭。均勸搭棚開賭范劉各軍各自爲政。市內劇砂似燥發在即。胡大代帥又無法可能制止之。近旨安定人心計。只發出[illegible]的反對人圈政省宣布。釋以大本營總[illegible]二[illegible]衛[illegible]。亦沿稽偵聯之飭迴云云。

（完）

眼科第一　眼科第一

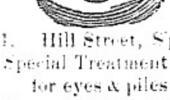

34-1, Hill Street, S'pore
Special Treatment
for eyes & piles

諾治內毛[illegible]也司及著名醫[illegible]中醫特色[illegible]凡痔瘡[illegible]痛骨痛[illegible]一切花柳等症[illegible]余來南洋[illegible]五年[illegible]各人士[illegible]手[illegible]不同痔瘡等症不用刀[illegible]本醫局[illegible]上述諸症[illegible]以醫[illegible]爲目的[illegible]求醫可[illegible]之不謬矣

本[illegible]設在[illegible]門二馬路三十四號一[illegible]對面[illegible]也

民國十三年[illegible]月[illegible]日　啓

◎新出世的發明
[illegible]

寶身贖命與喪命

傷或外[illegible]數數[illegible]可廿年[illegible]治本之[illegible]

[illegible]

部街有某婦因其兒[illegible]子之八字[illegible]兒年[illegible]一生[illegible]之[illegible]乃[illegible]子而無相[illegible]天[illegible]之[illegible]在[illegible]上[illegible]天[illegible]來[illegible]黃金油[illegible]命油一[illegible]留便知藥力之勝今又改製[illegible]吐[illegible]牙痛[illegible]

華藥人[illegible]老鼠藥

[illegible]

頭家話[illegible]的葉奇可頭痛散

[illegible]

葉奇可專治腦病血病咳嗽內傷婦科

[illegible]

[illegible]十六號[illegible]

▲梯標卑酒T Beer

梯標卑酒係由最上最清之質料所釀製每日勞苦工作後飲之最能恢復精神增進體力與其他全由化學物質所 釀成者之功用實有 天壤之別各界飲酒幸祈注意瓶面與瓶蓋上之T形商標切勿以廉價者代

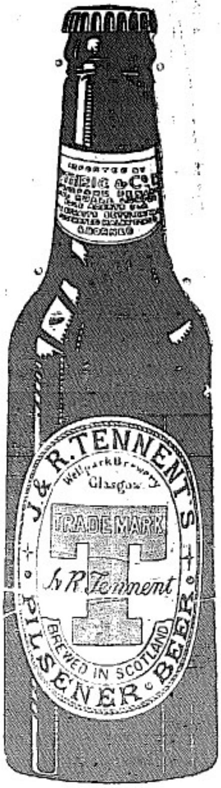

唯一代理人牙直利有限公司謹啓
Sole Agents Guthrie & Co., Ltd.
(Incorporated in S.S.)

一九二四年七月一日

此星係正三星斧頭標萬蘭池發明以定其酒質標現刻別家所出亦有三星者但其酒質不能比及正三星斧頭標萬蘭池也飲酒諸君請認明標頭免爲所欺

各洋酒店皆有發售

一九二五年一月十號

◎工部局通告

▲爲重修路身事：

爲通告事照得本局委員會提將四條半石與五條石間之牌坊路及亞升路與工部局轄範圍截止地點間之武吉知馬等路之路身即行重修凡業主之須由地下水喉煤氣電線等器或須修理上項工程者須自發信日起二星期內通知各業主俾開始便利重修路身因該項公務本局委員會將於路身修理完後十二個月內不准再因上項工程而掘路身特此通告仰各週知　特白

一九二五年五月廿一日

工部局秘書馬總華命發出

◁巴利德公司啓事▷

BARRETTO SHIPPING & TRADING CO.
NO 18, MALACCA STREET (TOP FLOOR)
SINGAPORE.

敬啓者本司公現辦各國汽船大小皆備諸

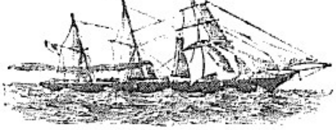

君或買或租均極歡迎如蒙惠顧請至新嘉坡嗎六甲街門牌十八號頂樓接洽可也

民國十四年三月五日　啓

啓者本號在佛山開設數十年製各種爆竹炮頭鞭香花爆竹中外馳名近有無恥之徒假冒本號招牌嘜頭貽害買客今將本號嘜頭刊明照嘜頭式商標註冊刷人不得　如有查獲用本號嘜頭貨入口定必嚴官究治此佈如有知偽貨者在來報信者酬賞銀花紅銀一百元

佛山宏昌炮號啓

叻石代理處金榜架薄門牌廿八號張鋈斯
28 Desker Road

民國十四年三月十三日　啓

厦門 春生堂

秘製祛風濕補葯酒天下馳名

總代理 [illegible]叻吉靈街尾郭協順號
總發行廈門魚仔市街永春春生堂主人郭祺祥啓
民國十三年五月一

南洋要聞

美屬

◎本屆遠東運動會之結果情形(二)

本屆遠東運動會。業於本月十五號起在菲島岷尼刺舉行。已載前報。茲悉我國此次參加田徑賽之選手。又大失敗。分數幾等於零云。殊堪嘆。茲將自十五號起至廿止。各種比賽之結果情形錄之於左。

一、田徑賽

(一)菲律賓　七十又三分之一分

(二)日本　七〇分

(三)中國　三分之一分

此次比賽。至十九日午後。日田徑賽選手與大會評判員不合。偏袒菲律賓選手。因此發生風潮。日本選手一律不肯出賽。齊唱日本國歌。且因所得分數與菲律賓相差無幾。痛哭流淚者頗多。此次我國之選手係於全國預選大會中選出。閱者料所載成績。早知難有希望。最難堪者。竟爲日人料到。在開會之前。日人即謂菲律賓選手。成績依然良好。中國今年仍無希望。田徑賽方面。固不足論。即前年大阪開會時。中國僅有跳高選手。余君愼安得勝第一。有五尺九寸之記錄。日本現已有超過之選手。中國今年或不致加入云云。人皆如斯。能無忝乎。茲將我國此次參與田徑賽之選手姓名。錄之如左。甚望我國健兒。嗣後努力。將來爲我國揚眉吐氣可也。

(一)白米　黃娟坤(東)于文源(北)劉振武(中)金承鎬(北)。

(二)二百米　黃娟坤(東)于文源(北)劉振武(中)錢茂林(東)。

(三)四百米　李威康(東)玄正雄(東)張茂枝(東)黃延湊(北)。

(四)八白米　朴漢振(東)張紀成(北)。

(五)一千五百米　朱耀燦(東)朴漢振(東)張紀成(北)。

(六)一百十米高欄　金承鎬(北)邵樂平(東)陳啓東(東)潘作新(北)。

(七)二百廿米高欄　陳啓東(東)潘作新(北)邵樂平(東)。

(八)跳高　余愼安(南)蘇炳燊(東)沈昆南(東)。

(九)跳遠　黃娟坤(東)陳基賢(北)潘作新(北)張茂林(東)。

(十)三級跳遠　李廷瑤(北)趙明(北)黃娟坤(東)。

(十一)撐高跳　夏翔(東)徐耀賢(東)曾福盛(東)。

(十二)鐵球　黃承東(東)李子元(北)吳德懋(東)潘作新(北)。

(十三)鐵餅　陳作新(東)吳德懋(東)。

(十四)標槍　吳德懋(東)尹商屏(北)。

(十五)五項運動　吳德懋(東)梁讓志(南)趙俊鋼(北)。

(十六)十項運動　金承鎬(北)趙明(北)沈昆南(東)曾福盛(東)

查上列諸人中之成績。以陳啓東君之二百米突低欄。及范承康君之擲鐵球爲最有進步。亦此屆赴會之有希望者。至余愼安君。上屆雖得跳高第一。本屆預選之成績反見退步云。

又據近日之消息稱。日本田徑賽選手至第六日仍不肯繼續比賽。因此將照缺席判斷。菲律賓應得田徑賽錦標。茲再將更正之記分。列之於左。

菲律賓　一二二又三分之一。

日本　六九又三分之一。

中國　二又三分之一。

法屬

◎里昂企業家與印度支那蠶業之發展(二)

總而言之。印度支那蠶絲工業。大有發展之可能。印度支那支部。桑樹生長甚易。而每年所出桑葉之量。又極豐厚。桑樹生長之期。爲十二年。栽後六七個月。即能生葉。每年可採葉六七次。蠶之育養。今年均無間斷。與中國廣州一帶無異。北圻蠶種。備極精良。蠶繭每一千二百個。重算一基羅。廿五基羅之蠶繭。出絲一基羅。北圻方面所出之絲。非常細精。而其質甚韌。本地越人。所操繅絲方法。與中國人之法略同。歐洲製絲之法。先將蠶繭內之蛹先行用熱氣窒死。然後再行抽絲。越人華人所用抽絲方法不同。只將蠶繭投放熱水鍋中。然後抽之。然此款抽絲方法。不無不利之處。故越人所紡之絲。只供織造越綢之用。而不能作歐洲上等綢緞原料。北圻新式絲廠之設。所以引用新式抽絲方法於北圻也。現新式絲廠所出之絲。其質儘可敵廣州之絲爲優。然其量不甚充足。蓋以其所出。尚不足以應里昂一家絲廠之用。北圻方面。絲業之重要。吾人未能作確實之計算。惟據某專家之推料。北圻每年產繭二三百萬個之多。以此蠶繭抽之成絲。可得十五萬基羅之絲。其中只有四分之一。係用新法抽出。其餘則皆用土法。以供土人之需。北圻所出之絲。由中國人輸出境外者。占全量十分之一。然華人運入北圻之絲。亦頗形重要。出入可相抵平均也。中圻每年所出之繭。其數爲二百萬個。就中圻方面蠶業之發達。政府須與以有效之鼓吹。蓋惟有栽桑土地增廣。與夫蠶民之加增。絲量始能增多也。印度支那一埠。我們與里昂之經濟。若能攜手。絲業之發達。可翹足而待也。蓋里昂企業家。實具有大勇焉。(完)

△醫痔聊技

醫痔非難而痔而不復發則難治痔施猛烈之刀炙雖令患者先受痛苦而後痊愈非難而痔體和緩而能使患者不覺痛苦仍可照常辦事而自然痊愈則尤難求垣十全醫院陳彦先生真能解決痔患之困難者也鄙人患痔多年屢醫而未得斷根閱返報載得成爲其崇餘介紹就醫如期特來新法療治并無痛苦仍可照常辦事未旬日而痔即枯落愈後永不復發謂非神技何能若是今陳先生過叻予感昔日除我痛苦之大德特爲介紹同病者趁此離叻之機早求施治脫離苦海幸勿錯認此廣告有啟人利用之意味坐失時機可也先生每日由上午九點至十二點寓積中旅社不久即須回唐求治宜速

民國十四年五月十九日

[illegible]

◁亞洛特氏之菓子鹽▷

此項菓子鹽業經多人服用無不特著奇効其藥專治盜汗頭暈吐酸腸風肝症痲木感冒熱症脚風濕症五臟積污食不消化食物過多身體衰弱皮膚斑疹精神抑鬱夜不成眠精力衰弱等症無論老少皆可服用且藥味甜香可口容易吞服諸君請一試之方知所言之不謬也

服法　取藥二茶匙每二匙冲沸水半(大杯)及見藥性沸滾即速傾服服後則能輕瀉去病倘或腹中偶有發熱亦可用此菓子鹽一小匙冲水一小杯服之便愈

Elliott Brothers Limited, Sydney

民國十四年三月廿七日

雪梨埠亞洛特兄弟有限公司謹啓

◁請試A字老牌朱律煙▷

A字嘜朱律烟氣香味純質結灰白實爲市面上最著名之朱律煙諸君賜顧請認A字嘜爲記各外大小煙名俱有發售

星洲華新煙草公司總發行

海山街大號電話一七三一

Wah Sun Tobacco Co.,
6, Upper Cross Street, Singapore.
Telephone: 1731

民國十三年十二月十七號　四

一九二五年六月份英屬馬來之樹膠輸出額究有若干

▶凡　購　吸◀

（特　別　金　嘜）

之勿亞尼亞煙枝者有得一千元獎金之機會幸將

其煙罐內之金色印票善為保存因其實有價值也

關於此次奇特競爭之詳情請細閱下段所載即知

◎購吸特別金嘜之煙枝者
又有得現金獎品之機會

▲奇特之獎金競爭……

▲加入者不徵任何費用……

頭　獎……五百元

二　獎……二百元

三　獎……一百元

四獎十名　各得獎金二十元共……二百元

合計……一千元

啓者現因本公司輸入一種最高級之（特別金嘜）之勿吉尼亞烟枝業經銷售市上茲特懸上訂獎金凡有能根據本坡出入口貨物登記局報告之數額精確預測一九二五年六月份巴勝樹膠輸出之量額者即可獲其獎金之報酬

此等烟枝之罐內皆有一種金色之印票票上刻有(B. A. T. Co.)之圖記凡加入競爭者寄交其預測之稿件時須附寄此金色之印票一紙信封上須寫明交新嘉坡喀伯爾路英美烟草有限公司競獎部等字樣方為合格

茲為協助加入競爭諸君易於預測起見特將至一九二五年四月末日止之六個月中英屬馬來巴勝樹膠輸出之數額分列於下

	量額（噸）
一九二四年	
十一月份	二三四八八叉一一
十二月份	二四二二〇四叉四二
一九二五年	
一月份	一九一八三叉二五
二月份	二一六二二叉四七
三月份	二六八三五叉九六
四月份	二三四一三叉八五

各人預測不以一稿為限但每一預測須用一紙寫錄且每稿須附寄上述之金色印票一紙

預測稿件遞至上述地址之時不得遲於一九二五年六月十五日凡收到之稿件或有損毀或有更改或其名稱地址錯誤者概作無効

凡所收到之稿件皆將詳為審查其所舉數額較為精確者即以獎金給之以示激勸若各人預測不相上下時則即將獎金平均分配但每人祇可得一獎

凡所投稿件或有遺失時本公司當局概不負責又凡投郵之憑證不能即認為寄發之憑證

本公司職員僭不得加入此次競爭

關於此次競爭事不許向本公司當局通訊或晋謁

凡關於此次競爭各種事務與各種問題之決定皆由新嘉坡英美烟草有限公司之經理行之彼對於加入競爭者認為不合格時即有棄捨之全權而其對於各競爭者之決定乃屬最終與合法之決定也

一九二五年五月十一日

請用吉標之白灰粉

一、各種建築塗料材料

二、人造大理石之花磚

三、酸類膠泥

四、防火黏土

五、新發明之大理石手杖

六、磚造三合土人造石等房屋之防水劑

七、吉標白灰

凡有人能備資本四十元者即有得九十元淨利之希望欲知詳情向本公司詢問便悉

(HEACAL)

事務處暫在實的力門牌一百七十二號

機間在伊哥士律門牌大百二十五號

民國三年十二月六日

專載

○岳維峻就任後之豫局

▲兼代省長職務

▲孫岳志在得陝

開封通訊。岳維峻就督辦職務。雖未正式布告。然已早由參謀處通知省內外各機關知照。同時岳並就省長職。省署公文牘尾及布告之末。均署省長岳某字樣。蓋此事本係襲胡前督之慣例。且事前已得孫岳之同意者。即此一端。亦可證明孫岳對於豫長一席。決不就職。外傳孫氏請假。及某日就職之說。均屬揣測之辭。昨日聞財政廳長陳之碩有辭職之說。果有此事。將來繼陳者以印花稅處長侯[illegible]。省孫行總稽股拔職爲最有希望。但均尚在醞釀中也。岳既不就任省長。究將何往。亦一問題。據此間消息。殆有兩說。(一)孫與岳決定不擬入陝計畫。但從前係岳率師入陝。入陝後。岳實有督陝之希望。此後岳以保守豫省爲主。入陝之事。讓諸孫岳。孫已令葉荃率隊西開。將來由岳孫電保葉荃爲督陝甘剿匪副司令。以繼[illegible]玉琨之後。駐兵陝西。爲孫氏入陝之先聲。岳兵並電在陝之田玉潔馮子明楊虎臣等。爲孫之助。此說關對軍界官之態度。與北京方面所傳岳孫對陝。已有諒解之消息。完全不同。(二)孫岳暫不就豫長職。亦不入陝。將由馮玉祥岳維峻電保孫任京漢隴海兩路總司令。駐兵鄭州洛陽。聯觀時變。再作良圖。此事即已得段執政之同意。現京中消息。尚覺融合。究竟兩說孰確。此刻尚難預定。因孫氏個人。亦在考量之中。至近日各報所紀孫軍駐豫南。米軍駐豫北。樊鍾秀駐豫西。陳文釗駐豫東。豫省將四分五裂云云。全屬隔膜之談。稍明豫局真象者。即必嗤之以鼻。孫軍大部。仍在鄭州。現駐鄭者。排築營扮三處。一在鄭州以東十餘里之古城車站附近。一在鄭州以南二十里之小李庄車站。一在鄭州以北之沙路口。一面又在鄭洛兩處。開闢飛機停駐場。實行轉營豫西之航空計畫。自五月一日起。已將鄭州一段。完全行駛。南來轉瞬謀向西發展。於此亦可見孫岳之苦心矣。(五月四日)

▲孫岳再請假一月　京訊。河南省長孫岳自豫明令任命後。最初因胡督孫兼轄民政。未克就職。迨胡督遘病故出缺。李督林又來電保孫督豫。結果豫督歸之岳維峻。明令發表之日。同時亦下令促孫就職。孫因[illegible]請病假十日。假已[illegible]。[illegible]又電[illegible]。因[illegible]。[illegible]方面[illegible]。[illegible]未能[illegible]。[illegible]請假一月。聞政府當局對孫一再電請病假。延不就職。頗爲躊躇。茲覓錄孫請假電文。披露如左。(一街略)奉電諭。准假十日。並勞殷殷垂注。至深感篆。惟岳體孱弱。舊疾未痊。新病復發。近益不支。仍懇請予續假一月。俾資調理。迫電不勝[illegible]禱之至。孫岳叩冬。(二日)印。

○上海反對華界賣煙之激昂（二）

▲五十餘團體之聯席會……

▲當局宣布煙土証據……

▲地檢廳從事密查……

▲反對之文電……

▲地檢廳派員密查　上海地方檢察廳長孫紹康。以華界開設土行。非但有違刑律且背海牙會議約法。特於昨日派令本廳司法警務長楊芝階密赴本城新老北門小東門中華民國兩路及城內九畝地等處。切實調查各土行之牌號地點。暨現在已經售賣者幾家。尚在預備開張者幾家。以及行主姓名。均應詳細查復。列一表冊。送候查核。以便電請高等廳司法部等核示。究竟若何處分。以重禁令。而免交涉云。

▲湖北九江路商界聯合會電　北京段執政內務司法兩部長鈞鑒。迴上海鴉片公賣。[illegible]。無非掩飾。上海爲華洋雜處。中外觀瞻所繫。若不從嚴查禁。有關國際信用。亡國滅種之禍。可立而待。滬濱督察廳長常之英職責所在。竟肯[illegible]不聞。助禁陰放。違法瀆職。民怨沸騰。應請派員來滬會辦。或立即明令罷免。以平民憤。臨此電懇。伏乞鑒察(下略。)

(二)滬西商業公會函　逕復者。頃准大函。以日來報紙宣傳。城裏老北門九畝地等處。將設鴉片機關。占貼印花。公然售賣者。達二十餘家之多。咽迅派督查封。秉公辦理。藉平輿論。而保國脈等由。查敝會對於煙禁一層。[illegible]布告。[illegible]並不時嚴令各區隊。勵行查拿。[illegible]。[illegible]一時飾詞。[illegible]爲佳戢。此幾復通。乃此輩之恒伎。以故連日來。已查抄十餘案。[illegible]准函前因。除再飭屬嚴密查拿外。嗣後[illegible]過有此種不法機關。探聞所及。尚祈隨時指示。俾便查拿究辦。而靖[illegible]爲荷。此致滬西商業公會。江蘇淞滬警察廳啓。

▲學商公會等電　上海學商公會上海地方自治研究會上海市民會[illegible]致北京段執政。南京盧宣撫使電云。[illegible]閱報載。滬埠市一帶。近日有[illegible]售土機關。[illegible]經各界反對。而仍開設如故。[illegible]耗傭[illegible]。查鴉片流毒之深。[illegible]之烈。[illegible]

▲江蘇勞工會電　江蘇駐滬勞工總會。昨爲反對鴉片公賣事。特致盧宣撫使一電云。南京盧宣撫使鈞鑒。鴉片公賣。事關罪背。爲禍之深。盡人不曉。迴上團體之表示反對者。日必數十起。函電之請求制止者。如雪片紛飛。究不知當局是何居心。而卒不能俯順民意。迴日以來。且不第不予之查禁。聞報載復有添設大同行一家。殆是當局對於輿情。故意違反。不卜可知。竊夫爲政者正也。上行而下效。當局對於此案。若如是之隱匿。將來必出乎踰範圍以上之詭譎者。恐亦不乏其人。敝會同人。有鑒於斯。不敢緘默。特此電呈。伏乞俯令順民意。將此成案收回。則或可符民情。而免後悔。臨電傍徨。并乞賜覆。不勝盼禱之至云云。

▲常之英之來函　常之英致李平書函。平書先生道席。昨承手教。當即照函奉覆。計邀澄覽。之英留滬斯土。服務自辦地方。是用兢兢自持。無敢曠懈。至於禁煙一事。歷任伊始。即申嚴令。迭經破獲團聞。當爲各界所聞。方期[illegible]。稍慰日[illegible]。不圖並[illegible]。竟有挺而走險之徒。甘死灰復燃之計。即經嚴飭警探迅密查抄。業已查獲數處。正予澈究。及[illegible]。曉如指掌。即行派員逐抄。果亦獲[illegible]多處外。亦破獲數家。深佩我公留心地方。之英自愧不逮甚遠。此等奸商。無知牟利。[illegible]問題害人。[illegible]訊究。[illegible]。誠如尊論所云。應揭示地方。[illegible]焚燬。藉以昭示。即經嚴辦。俾之英更有[illegible]鴉片[illegible]。望在吸食。若僅有販賣。而吸食[illegible]。[illegible]而施。[illegible]地。[illegible]之流。每有此嗜好。[illegible]吸併[illegible]。[illegible]身列士紳[illegible]。[illegible]之徒。示以[illegible]外。[illegible]食章。亦予以併[illegible]。[illegible]成效[illegible]期。[illegible]。[illegible]。常之英[illegible]啓。

○俄蒙關係密切之確證

▲有始終互相結合之表示

日報載稱。據莫斯科電訊。外蒙古政府[illegible]近[illegible]蘇俄外長齊趣林。關于駐蒙俄軍撤退之三種通告。文中措詞大意自爲北京政府之[illegible]。其對中俄會議之態度。於此足窺一斑。茲錄其通告如下。(一)蒙古政府再將一九二一年七月至十月間。兩度要求蘇俄政府。[illegible]赤軍一部。暫駐蒙境。擔任維持秩序。[illegible]除白軍之事實。[illegible]說明。同時承認赤軍在蒙古內之一切措設爲有效。現在蒙古政府因有鞏固國威維持秩序之實力。故認赤軍撤退之時期已至。特此通告。(二)蒙古政府今特代表全體蒙民爲蒙俄之[illegible]。[illegible]駐蒙赤軍[illegible]。[illegible]對中俄民[illegible]。[illegible]勞動[illegible]。[illegible]古。特此通告。(三)蘇俄赤軍。援助蒙古人民達到爭回自由之功績。甚爲宏大。而能協助建設真正民權。啟迪蒙民生活。促成改革經濟組織。蒙古政府及國民對此功績。自當永記弗忘。而蘇俄農工兩界所組織之赤軍。實不啻爲世界被壓迫民族唯一之保護者。蒙古政府及全體僑民。謹對蘇俄政府及國民特表感謝之意云。蘇俄當局亦對蒙古政府表示願與始終結合之通告。內云蘇俄政府與蒙古國民政府現均立於[illegible]勞動。反對帝國主義之旗幟下。譬須協力建設真正自由平等之國家。故蘇俄與蒙古有與隆替共之關係。勞農俄國此後仍以全力援助蒙古之發展云云。由此觀之。俄蒙間之關係。依然密切。北京政府雖揭出和平方法。使之內附。但恐不能收若何效果也云。

▲蘇[illegible]取得對蒙航權　據外交界消息。蒙古政府。將蒙古境內航行權。完全交與俄國辦理。業向蘇聯政府正式訂立條約。故外蒙之出產物品。向之取道張家口者。現均改道由上烏金斯克集合。由海參崴出口。外交界[illegible]中政府[illegible]外蒙。[illegible]封鎖政策所致。未知政府聞此。將何以處之也。

和豐輪船有限公司廣告

○新船回唐

本公司經辦航業。歷年久蒙僑胞深爲歡迎。茲本公司實[illegible]感激。茲再由歐州訂購新船一艘。名曰豐平。[illegible]擬專走仰光庇能[illegible]香港汕頭廈門等埠。以應[illegible]僑客之雅意。該船係量伍千餘噸。收客位二千餘名。一二號客房裝璜華麗。配置[illegible]房。茶室運動場。冲涼房。以及電火電扇。自來水喉。無線電機。種種俱備。[illegible]有鐵有至若大艙客位。寬敞地方。潔淨。茶水充足。伙食優美。船中僱役招待。[illegible]諸商[illegible]客。蒞臨[illegible]搭客自當一律歡迎。該船啟行日期如下。

豐華輪船定于又四月十六日由仰光抵叻十七日準返香港汕頭廈門

豐平新船定於又四月初八日由廈汕抵叻決定初九日前往檳城仰光

代理船票處

廈門單　聯合公司

汕頭單　[illegible]成公司

香港單　成發公司

叻　同協成

[illegible]　合益公司

和豐輪船有限公司謹啓

民國十四年一月十二日

○茲將第壹期收到特別捐諸君芳名列左藉揚仁風一并鳴謝悃

光洋君銀一千五百元 淡種君銀四百元 良保君銀四百元 萬隆瑞隆號銀四百元 韋曜君銀二百五十元 建源興銀二百五十元 和成號銀二百元 典新君銀一百元 晏源號銀八十元 協泰興銀六十元 和院君銀五十元 福興號銀五十元 雙春號銀三十元 福春號銀二十元 春奕君銀十元 計十五條共銀三千八百元 後收者容續登報

徵收捐欵附啓

本堂成立已來於茲一載前捐建築之欵因屋宇地點未妥是以遲遲未收今屋宇業已購定在恣闌比干（即小坡電車灣）門牌十三號十四號十五號一連三間而前捐之欵自應徵收其有尚未認捐者亦冀踴躍捐焉訂明由五月十二日（即陰歷四月二十日）起發始鳩收如有待本年正銷理貸有濶射政員黃天恩之蓋章收條并收捐員黃光洋黃維榕二君之一簽押署名收欵者請即照交爲荷而前所認捐之欵概作三期收濶恐未遇知特登報端此佈

本堂代理香港黃族江夏總會雜誌 諸君如蒙惠顧請逕直落亞逸街（即媽祖宮前）門牌八十七號本堂接洽可也 全年十二册叻銀三元六角郵力在內

民國十四年五月十一日 星洲南洋江夏堂公啓

天壇標紅毛灰

(TITAN CEMENT)

天壇標紅毛灰馳名各地歷年所現時七州府工部局及其他此間宏偉之建築者特選用桶上有辟仁貫之商標爲記品質精良取價廉宜商翁惠顧無任歡迎

一切詳情可向下列唯一代理人詢問便悉

（新嘉坡紫佛坊日本郵船會社大樓）電話一七二

唯一代理人儆賚禮謹啓

一九二五年一月五號

◎亞庇坡中華學校啓事

本校承本坡諸寶號先生捐助經費茲將捐來芳名臚列于左以鳴謝悃

生興碼捐銀六百元 胡孝德 陳三能 慶豐號 以上各捐銀三百元 萬興合水 山興公司 以上各捐銀二百廿元 錦南興捐銀一百廿元 泉記棧 仁有當 萬源號 利和公司 利隆號 以上各捐銀一百元 黃志成捐銀七十五元 德興棧捐銀六十五元 林廷藻 協豐號 洪馬珍 以上各捐銀五十元 萬發號 廣義和 東發號 德泉號 惠和號 悅昌號 和生號 瑞利公司 偉發公司 以上各捐銀三十元 東德公司 義興號 以上各捐銀廿五元 陸錦文二十元 德盛號捐銀十五元 永珍號 東春堂 福生棧 萬典棧 與盛號 黃復裕 裕利盛 瑞順豐 林廷法 以上各捐銀一十元 永春棧捐銀八元 萬生隆 章必華 曾子光 祥安號 馮西美 怡源隆 南生號 隆和號 以上各捐銀五元 廣榮記 号棧 以上各捐銀三元 錦彰號 廣珍號 乾發號 [illegible]興 廣源廷 廣和隆 二珍號 日新號 萌勝號 福記號 劉森 以上各捐銀二元 和通 春華興 普濟堂 廣福隆 英聚 廣萬興 永合 錦記 張滿 東榮泰 鄭石嬌 寶祥 勝利 王心田 萬興隆 添記 以上各捐銀一元 計七十七條共銀三千三百四十七元

民國十四年五月廿六日 啓

機器工廠 滑機車油

LUBRICATING OILS FOR FACTORIES

G. E.
L. M. C. O. } For cylinders of semi-diesel engines
M. G. O.

STEAM CYLINDER OILS
BEARING OILS
GREASES

THE BEST AND MOST ECONOMIC OILS ON THE MARKET

The Asiatic Petroleum Co. (S.S.) Ltd.

Incorporated in England.

輪軸油 LMCO半的西油 機器油 汽軸油 機彈油 平常車油

本公司製造各種車油爲市上之最優等及最省費者 亞細亞火油有限公司 （在英輪要註冊） 一九二三年貳月廿

中國神農氏中西藥行有限公司招股廣告

謹啓者本號[illegible]藥材[illegible]同志[illegible]力[illegible]藥行爲[illegible]之發[illegible]士[illegible]藥材故[illegible]丹丸發用中藥方[illegible]化[illegible]用[illegible]化裝品約計用資本一百萬元分爲二十萬股每股收香港通用銀五元經向香港政府註冊爲股份有限公司總行設於香港總行設在中環門牌三百[illegible]號[illegible]字樓至製藥廠及藥廠則設於廣州市杉木欄門牌廿三號廿五號自置鋪然後推廣營業俾海外僑胞得以[illegible]利益特於南洋之（石叻）（檳城）（吉隆坡）（怡保）各埠分設辦事處以資推廣而利進行現各辦事處經向當地政府注冊[illegible]本月廿七號即夏歷十二月初二日起[illegible]六甲[illegible]各埠均始招股[illegible]凡[illegible]息按每息一分計算由繳交股銀日起息凡我同胞諸君熱心提倡國貨實業維持藥業利權者倘所囑認股附股者請[illegible]取閱招股章程請向各辦事處或各代收股處取閱可也

▲注意

本公司星洲[illegible]所認招已屆滿因各種手續尚待整理茲[illegible]期限現展期兩月至五月廿七號截止有志附股者希從速認股時不再逢幸勿交臂失之爲[illegible]本公司駐叻辦事處現於二月廿八日遷往大坡大馬路長泰街口門牌四十一號內各界惠顧認股[illegible]者統祈按址投交爲荷

▲本公司辦事處[illegible]

（石叻）梁少[illegible] [illegible]

（石叻）何沛[illegible] [illegible]

（吉隆）劉賢[illegible] [illegible]

（怡保）張[illegible] [illegible]

南洋股務總理[illegible]

駐叻辦事處兼收股處大坡大馬路長泰街口門牌四十一號

駐檳辦事處兼收股處[illegible]仔口[illegible]生

駐吉隆辦事處兼收股處[illegible]洛士街[illegible]

駐怡保辦事處兼收股處[illegible]和[illegible]內

▲廣州辦事處兼收股處杉木欄[illegible]門牌廿三號廿五號

總辦事處香港[illegible]道中門牌三[illegible]

▲各埠代收股處

（廣州市）廣東銀行 國[illegible]銀行 南方銀行 西[illegible]酒店 [illegible]銀行[illegible]

（香港）廣東銀行 東亞銀行 金陵酒家 明[illegible]公司 民興公司

（石叻）利華銀行 [illegible]會館 [illegible]保險公司 [illegible]民[illegible]藥房

（[illegible]大中）[illegible] （柔佛）[illegible]公司 （[illegible]）[illegible] （芙蓉）[illegible] （吧生）合成號 （怡保）中[illegible]銀行 （安順）[illegible] （[illegible]）[illegible]公司 （太平）[illegible]

中國神農氏中西藥行有限公司啓

中華民國十四年四月二日 卅

潤味勝印度能手內外科醫生

亞洲人民用草藥以醫治一般之疾病實始於耶穌紀元二千年以上而遠在近代藥物試用醫療之前經過數世紀以迄於今日於其療治疾病之經驗異常發達而東方醫生所能治之草藥逐數百種凡男婦之服食者莫不特著奇効而本醫生亦已醫治數百人之衆則凡本醫生之能醫治他人者亦能醫治君等望君等信本醫生之言旨自今日起[illegible]或願議本醫生處以便購服各種草藥 本醫生能醫治各種痼疾凡病症之係[illegible]就治於本醫生爲妥

醫診時間 上午九點至十二點 下午四點至六點

現寓新加坡勿勝士巴沙律八十三號內 或 No. Bras Basah Road [Raffles Hotel Building]

一九二五年三月六日 潤味勝醫生白

△廣東蘇瑞宅小兒退熱散

大小兒爲稚陽之體[illegible]氣未充體現肉嫩凡爲父母者常爲其疾之憂[illegible]偶或飲食之不適衣服之不慎每受風寒之所中[illegible]爲各物之[illegible]從而入其先見發熱者佔多本宅人[illegible]治小兒之道深得其旨遂用上藥配合得宜製成小兒退熱散此散最能祛風除發定驚止渴凡一切小兒感受風寒暑熱驚恐而身體發熱或作渴者服此散立即熱退病除並治急驚熱濁嘔吐等症無不立奏奇功[illegible]小兒驚之良藥也每樽二角每打二元

總發行石叻大馬路蘇瑞宅大藥局謹啓

民國十四年五月十二日

功報俱樂部

一千九百廿三年十一月十五號

Little's Oriental Balm
萬金油

論壇

智力測驗與敎育中的民治主義 （七） （陳紹武）

(二)判定校中確實之成功度。先天能力程度之判定。供給了一種判定校中成功確實程度之根據。一切實行智力測驗之信仰者。莫不承認這種判定祇是確實的。但非絕對的。他們都自由的承認測驗。並不充分的正確。但這種判定確乎確實之外。所以當一個兒童放置於一分團中。受着智力測驗的材料之勢力的時候。從他所做的作業之量和質。就覺得他變動而不屬於此分團中了。雖然不必顧及他受此測驗之速度向。現在應用智力測驗的學校。莫不供給智力測驗(衡量的工具之有實用的價值)。一些良好的證明呀。

關於此點。應用預備的敎育測驗。也可以判定一個人確實的成功。但須限制於各特殊學科的成功。而非學科一般的成功。

(三)分級與促進學業。話已竟說了怎長。這沒有說到成績的測驗。倘若他們是有價值的。他們一個最普通的用處。就是供給一種標記與促進的根據。他們恰好能夠實行那選擇的試驗。所以時常實行的功用。據建設他們的科學方法。據施行他們的一方法。據記錄他們的客觀方法看起來。他們所實行的功用。比較選擇的試驗所實行的超越得多。這是無可疑惑了。

常識

女子須知錄 （七） （英國官本桂仙著 慧譯）

(九)嚴格之性質 然溫和固卽所謂溫順可親者。而濫用之亦非。要在溫和之中。而有嚴格之性質耳。西洋婦女。平生雖多所□酬。然若稍以侮謾之語相加時。則必大怒。不稍容忍。故與西洋婦女交際者。必須[illegible]。因此歐美男子之對於婦女。時加[illegible]之語。若一旦[illegible]婦女[illegible]之性質。勿[illegible]男子[illegible]。

(十)言語之注意 言語爲人心交通之最上機關。若輕心操之。則時使他人發生惡感。且一語既出。不易收回。古稱口爲禍之門。以一語之不注意。而受終身之累者。其例不少。因此談話時。必須加以思維。出乎心而後出諸口。庶無差誤之虞矣。

（完）

社會寫眞

北京社會一瞥 （十二） （耿明）

聽說在北京妓院打茶圍。其價格之便宜。殊爲他埠所不及。優等的。不過一個賞錢。次等的。若出手吝嗇一點。十吊錢就足夠。依北京的洋價算起來。還不及半元大洋。打茶圍的人。往往偕同三四個朋友一塊去。妓院中所陳設的茶點也頗豐。且用一角大洋一包的三炮台香烟饗客。明明是有虧乎成本的營業。然而市價如此不變動。也莫可奈何呢。北京的妓院。大抵在很著名的八大胡同裏。他們(一個論是長三。么二。夜度)都秩序。確是有條不紊。不像上海的大多數妓女。立在街頭暗弄。拚着死命的拖拉。這也可算是北京花界的特點。我記得有一位先生在他的新俄遊記中說。(俄國婦女於革命後。因謀生不易。間有操娼妓事業者。然無拉人之舉。)可見北京妓女的文化。亦可與俄國相媲美呢。

浪漫談

洛吳發神經病 （止齋主人）

日前香餐會議閉幕。召集名伶演戲助興。一個烈烘烘的會議。落得一陣鑼鼓收場。所謂善後。論也說是名符其實。當天各名角演劇的劇目。據報章所紀載。有小翠花王瑤卿的(得意緣)至(下山)。余叔岩梅蘭芳的(坐宮)。楊小樓郝壽臣王長林的(連環套)。(盜鉤)。余又演(罵曹)。梅又演晉帝的(洛神)。若把這段戲戲聯貫起來。簡直成了一樁時事劇。劇中的主角不過利用大家(罵曹)的機會。既(下山了)。(坐宮)起來事實了[illegible]塲。尤其可怪的是(洛神)一齣。豈非明明說洛吳一[illegible]已夠了(神)經病嗎。

傳記

胡景翼傳 （七） （餘杭章炳麟撰）

景翼爲人。倜儻痛快。士大夫有志略者。無不長揖[illegible]。其容貌小過。性不獨食。飯人或爲鷄設饌。必移就客讌之。[illegible]故來與兒。御短衣[illegible]遇偶先長者。[illegible]使少年也。開迎角抵歌舞爲樂。聞一善言。卽呼擊作下與行之。體肥重喜臥。作響至自半輒三四寐。及覺。曾未嘗失次。或時劉友諸坐上。[illegible]寐。寐中盡能識人語。顧引人食。至設頭乳酪中。少頃。復語笑如故。少嘗馳驅。[illegible]跨馬。每戰。[illegible]將以前。至戰處。師下興。步指麾終日。意不衰。[illegible]罷。卽又臥。外若無[illegible]者。[illegible]與兵衛全。如所部二萬人。比至河南十年。部勒甚嚴。而士皆樂爲用。[illegible]時未嘗論兵[illegible]。身在前敵。發百里不戒嚴。不檢私費。不苟索間人。[illegible]將入閩[illegible]篤伯。去者亦以爲[illegible]特法嚴。[illegible]縣士兵嘗小拒命。[illegible]殺之。[illegible]河南人士初與陝[illegible]至。及至乃與如舊千人。兵盡[illegible]存。乞兒婁婦[illegible]下餘[illegible]。[illegible]觀財帶光[illegible]餘錢[illegible]事親孝。卒[illegible]其父[illegible]日。汝身已付國家。吾不能私。[illegible]失孝[illegible]之子耳。[illegible]得疑卒時。年三十四。少能文辭。隨大夫公官於上口。稍長。能草隸篆籀。稍日記至尺餘。始兼鉅底將軍。卒以葬軍上將[illegible]之。

小[illegible]聞

留歐趣史

北京某行得張某之女子。初留學住之巴黎。[illegible]先生王某。未久而決裂。張女士憤而不與事生友。[illegible]一[illegible]人某。衣食住三[illegible]。皆張女士供給之。[illegible]中[illegible]入。[illegible]自[illegible]足鄉人衆多。巴黎非得計。乃偕其儕人往巴黎附[illegible]巴地頗幽靜。而風景絕佳。華人無留此者。張女士以爲可作久居矣。所樂來之時。適好春三月。及至炎夏。乃稍稍觀覺。[illegible]留學生有唐樞者。以養病來巴。邂逅張五諸何以來此。答以養病對。唐初本欲問張女士之事。乃以語挑之曰。吾將在此求學。未知女士將來行蹤何如。張疑僞眞。乃詭稱將重返巴黎。詢彼日歸唐處。每過必問考過何校乎。錄取乎。抑否乎。唐知其不願己之久住此土也。乃告以日考入某大學。與又作他擇計。一日唐遇張及其情人於途。彼男不覺臉不掛。年事已踰弱立。舉止粗俗。不知張女士何以看此伶也。唐偶以笑語詰之。張僞佩而答曰。吾國男子來學斯邦。當扶外國女士以回。吾女輩獨不能偶彼邦男兒耶。唐亦無詞之何。後唐有游美國。而張女士遂不知何處去矣。

雜談

三代淡唐歌舞劇考 （五） （菊屏）

(五)踏搖娘又稱(蘇郎中)。按唐崔令欽教坊記。北齊有人姓蘇。齁鼻。實不仕。而自號爲郎中。每飲酒。醉輒毆其妻。而妻銜悲。訴於鄰里。時人弄之。丈夫著婦人衣。徐步入場。行歌。每一疊。旁人齊聲和之云。踏搖和來。踏搖娘苦和來。以其且步且歌。故謂之踏搖。以其稱冤。故言苦。及其夫至。則作毆鬬之狀。以爲笑樂。今則婦人爲之。遂不呼郎中。但云阿叔子。調弄又加典庫。全失舊旨。或呼爲談容娘。又非。（按：此段多處模糊）足踏身搖。因名踏搖娘。與又鼓鬬中舉止兩字者[illegible]。

詩界

詠花十首 （五） （伯頤）

閬苑花事誤佳期。嘯竭山風斷手規。臺榭參差國得傍。草茅埋沒不知奇。或嫌日暖爭芳放。恐怕春寒信息遲。二八留華容易過。迎偽培養復何疑。

夜坐 （邱子安）

古寺危風時嘯聲。月明三五夜欄干。不知何處吹[illegible]笛。[illegible]陵也[illegible]嗚咽。

新[illegible]

[illegible]格九[illegible]。[illegible]。[illegible]。[illegible]

"NY CALRSBERG" BEER

卡士堡烏密酒

Sub: Agents.

Sime Darby & Co. Ltd.
Malacca and Muar
Seremban, Pengkalen Kempas.

Beng Seng & Co.
Kelantan.

Hallam & Co.
Kuala Lumpur,

Ban Thye Leong & Co.
Kluang.

次代等理

馬六甲蔴坡芙蓉彭加蘭及伊亞沙直有限公司
吉寧丹 炳盛公司 吉隆坡夏蘭公司
居鑾 萬泰隆

民國十三年五月十七日

Sole Importer
The East Asiatic Co., Ltd.
7B D'ALMEIDA STREET,
SINGAPORE.

招徠廣告
SHUKO SHA.
Tel No. 3481
No.35, Bras Basah Road.
Singapore.

敬啟者本號製造各種電版以應
發售印刷用品種種皆備如蒙
賜顧請至新嘉坡勿士峇沙律門
牌三十五號接洽，祗盡將水盤
營業種目彙列于下
▲寫眞製版
▲凹凸電版
▲各種標記
（德律風三四八一號）
民國十四年三月十一日 秀工舍啟

經理處 [illegible] 余仁生
價目 [illegible]
發行所 [illegible]

一九二五年六月一號

久咳成癆

[illegible]明幸唐拾義醫士研究香奧特製久咳丸以制其咳咳[illegible]愈則不至變成癆肺發 此治病源之極良法也 久著奇驗不可不知

每瓶一元

請辨眞僞

唐拾義久咳丸近因商標註册故內招字句微有更改但無論新舊貨每瓶包內必有驗眞券一張形如銀帶寄回廣州發行所所換美術圖畫有券便眞無券即僞幸留意焉

總經理 石叻大馬路 怡保 罷能 合豐商店披露

民國十四年五月二十六號

商標 註冊

敬啓者過暹國網鑾境內隆興棧火礱所出之
鷄標米向已馳名遠近現今叻中米市最推
此庄爲冠蓋其米粒均係精西施名穀製成
顆粒圓[illegible]色澤及極潔淨而且香甘可
口同一米[illegible]此米所得之價比別庄爲貴
[illegible]人[illegible]此米來叻
[illegible]一家辦理并[illegible]
[illegible]
[illegible]

超榮 隆興棧火礱駐叻代表王書圃啟啓

民國十三年九月二十二日

為母親者[illegible]

治愈嬰兒之小女出牙痛苦及口腔內炎

[illegible]

戰士如何恢復其體力

湖北武昌堤院街劉鼎臣君現充和春武漢輪船公司[illegible]
[illegible]

[illegible]

實業欄

◎過去一年間橡皮及橡皮股票價格之回顧與其前途（二）

據上所述可知過去一年間橡皮價格。頗非平穩。每市價一跌。不滿意於制限計畫者。輒藉口攻擊。兩未受制限之荷蘭橡園。更數大盛行售出。使價格益趨疲軟。其報告出產數目。有時異常誇張。至有計爲每英畝出產至一千磅者。英國購者頗爲所動。多信以荷屬東印度出產之豐。將來價格。不患不跌。故進貨者但求適一時之需。不欲多事存儲。橡皮價格入五月後所以壓至一先令以下。多由於英人此種之心理。由八月一日起。輸出限度。減至標準產額百分之五十五。然其後荷屬地方產額報告之失實。漸大暴露。英國存貨及英倫市場現貨。皆漸缺乏。價格乃繼長增高。至年終之時。竟達一先令八本士矣。

（二）斯提芬孫制限計畫之運用

斯提芬孫之輸出制限計畫。本週刊中當時曾有詳細之記載。茲只述大要。即查定馬來錫蘭等地之橡皮出產額。作爲標準產額。計畫初行時致輸出數目。僅許限於標準產額百分之六十。以期藉此維持價格於每磅一先令三本士之上。如施行兩季後。價格能維持不墜。則放寬制限率至百分之六十五。大抵皆在百分之六十。惟一九二三年所用之標準產額。尚爲往日調查之數。至一九二四年英人爲切實勵行此項計畫起見。於是年二月初間對於英領馬來之標準產額又重行查估。其結果標準數目。由往日之二七四。〇〇〇噸減爲二四七。〇〇〇噸。新標準額產之應用。實使有同樣效力。作爲一九二三年十一月一日之產額。年初輸出之額。限於此項標準百分之六十由二月一日起之一季及由五月一日起之一季。其輸出成數與此相等。五月價格甚跌。六七月間略稍有色。然三個月平均。價格僅爲每磅十一本士反之一日起之一季。輸出制限減爲標準產額百分之五十五。八九十三月之價格。雖稍見轉機。然按原定計畫。如價格跌至一先令以下時。應每季遞減百分之五。而每磅實價格以一先令三本士爲準。而此三月之平均價格。僅爲一先令二六三二本士。故由十一月一日起。輸出比率更限於百分之五十。年終價格之暴騰。此亦爲重要原因。以致橡園業者。有變更此項計畫之議。總全年而論。一九二四年平均輸出率僅爲標準產額百分之五十七。而一九二三年則爲百分之六十一又四分之一。兩年之標準產額一九二四年較一九二三年爲小。故以英領地方而論。橡皮之輸出。實減於去年之數。

◎日人侵掠沿海漁業（六）

▲海州漁業試驗場之前後意見

一仿製日本新式漁船。。。

二取締外洋鮮魚。。。

三修改鹽魚稅率。。。

四開闢沿海漁業之根據。。。

五各省自籌保衛。。。

（四）開闢沿海島嶼爲漁業根據地　一國漁業之盛衰。全視其國內漁業根據地之是否完善以觀之。歐美日本各國。對於沿海港灣島嶼。凡有利於漁船漁民者。無不竭力整頓。或開港修村。或移民而殖。以爲根據地。以謀漁業之發展。顧吾國則何如。沿海官廳。大都視所屬島嶼爲贅疣。據聞蘇省崇明縣所屬乘山四礁等數十島嶼。因昔有盜匪蹤跡。蘇浙兩省。彼此推諉。均不願認爲已有。反之該大島被日人租借以後。其嶼反於蘇浙兩省之沿海各島。被日船侵佔者。我國亦從未注意及之。彼則隨意利用。或資漁船避風。或爲漁民晒晾漁具。及製造各種乾鹹海味。最近且有設立工廠。積極辦理者。此日本漁船之所以得在我黃渤海恃有漁業根據地。而任意侵佔也。然此項島嶼。當然不在租借地條文之內。我國不謀漁業稅收則已。苟欲整頓。應迅速發佈。自行開闢此項島嶼。爲漁業根據地而後可。蘇省沿海島嶼之多。以崇明縣所屬爲最。而尤以距吳淞口外八十四海里之乘山島。爲蘇浙兩省漁業惟一根據地。稽此有相當港灣。曾歷兵力整頓。且亦素不注意。蘇省漁業之能否發達。日船侵佔之能否阻截。胥以開闢此島爲首功。其餘沿海各省之應開闢者。[illegible]業上當務之急。然海上治安。爲漁民安危所繫。自事容稍或忽視。在各省各地。雖有漁團保衛之設。一察內容。非腐敗不堪。即借以斂錢。既受外侮於海盜之騷擾。又任藉口保衛者之勒索。漁民生計安得而不窮。官廳一方竭力整頓。皆事求是。各地游民。亦應酌量情形。自籌切實保衛之策。將種種不正當之名目。一律取消。另選實心辦事之人出面辦理。務期款不虛糜。事有實濟。海上既安。漁民可安心作業。併得抵禦外侮。故保衛之得宜與否。亦爲漁民生計之一大關鍵也。以上所述。僅及大體。其詳細辦法。當由政府與漁民籌劃對付之。且商民乏實力抵抗之時。固不敢冒事擬例。但新造人此後對於漁業。加以注意。就從漁民幸福方面相助而行。而着於技術及經營匯易。願就本篇以貢獻。自當盡吾大職竭力相告。（完）

◎經濟眼光底下的瓊州（九）

（周潁光）

我們看看現在中國的所得稅。是怎樣的。行算是有了。可是財產和遺產所得稅及稅率沒有。現在的稅是勞動所得稅一種。這不是暗幫富人的忙。嗎除此以外。所行的田賦鹽稅都是很重要的稅源。有富人多是一樣徵收。鹽照斤徵收。田畝徵收。因爲所徵數目有多少不同。但是富人如是財算。並不覺什麼。而貧人却就很痛苦了。所以這種稅制。高勢根本改革。實行直接徵收。就是由累進稅率。多徵資本家的財產所得稅。和遺產所得稅。行這種稅法。就可以合全家的財產。多是資本家而來。資本家的入息極多。公家直接徵稅。所謂多取之而不爲虐。這用這種財富。來發展產業。以敬良工人的教育衛生和工廠設備來增加社會的生產力。因爲社會上的生產很大。一切生產都是很豐富。我們固然是會大財。工人也可以多得工錢。像這看來。用資本家的錢來改良工人的生活。增加工人的生產力。工人得了大生產力。[illegible]資本家多生產。[illegible]可以多得生產。[illegible]工人[illegible]方面[illegible]資本家和工人[illegible]調和。不足以衝突。資本家和工人的利益[illegible]調和。社會上階級鬥爭的[illegible]自會消滅。

我們的結論是。

（一）要求經濟獨立。不許外國的投資市場。投資場及原料供給地。就要自己創辦資本以促進外國資本主義的侵略。

（二）實行累進稅法。多徵資本家的財產所得稅。和遺產所得稅。而將餘分配所得稅。使富者不致很富。貧者不致很貧。大家平均富中過生活。

（三）利用資本家方面所多徵的財富。來發展產業。以改良工人的教育衛生和生活。以便增加社會的生產力。而調和資本家和工人的經濟利益相衝突。

十四。三。二一。脫稿于上海復旦大學（完）

中華書局出版

新學制高級小學用　國文讀本

學制初更。各地高級小學有去改國語仍課文者。所用之書。類用舊本。不惟不合潮流。抑且過於艱深。本書爲新學制高級小學二年編輯。文字教材。力求程度適合。文字中間之字句。均改從平易。以爲過渡時代的課國文之用。全書四冊　每冊實價一角　教授書每冊定價三角　各書預備充足　需用極感歡迎備有樣本函索即寄

新嘉坡大馬路門牌四十四號　中華書局謹啓
CHUNG HWA BOOK CO.
44, South Bridge Road
SINGAPORE

◎請用維德式之防禦器

凡具有摩托車輛者若能於其車之前後安置維德式之防禦器則於駛駛時可享安全之益樂倘或不幸發生撞車之意外時可減少震動之力而可免車輛之損壞與生命之危險如諸君尙未裝置希即裝之

維德式防禦器由維德式輪鐵鍊公司製造各地大商店皆有出售

唯一發賣所美國鐵鍊公司

爲東代理店英商興昌卜有限公司

瑞昌西藥行雞鶴牌良藥

牙痛第一

牙齒一門裝固足多陰腎經屬胃貫通入齒筋中西醫家同此論因又分上下齦及胃腸所貫下齦乃大腸腸所過其致痛也，風外乎火亦或因乎水虛者飲食不甘坐臥不寧等語不順慘狀不可言者本藥行幸採驗得中外治牙痛之秘法製造此藥水為受此患者作一應驗須知此藥屢試屢驗為牙痛藥又本行所發著名歷行良藥之一種也 每瓶一角 每打一元

齊亨寶固本片

夫腎虧之症皆由真元耗損此乃男子之通病也因受病者不得良方醫治者久無妙藥所以陳陳相因[illegible]

每瓶[illegible] 每打十五元

眼痛聖藥水

雞鶴嘜眼科聖藥水

天有日月人有眼目眼目者所以明瞭為物也而眼目有病抑失其視力[illegible]

發行所香港永樂街瑞昌西藥行

南洋總代理石叻庇嗹嗹羅太平會豐號商店

聯東保險有限公司

Eastern United Insurance Corporation, Limited.

石叻坡六甲街門牌一號 社址 電話[illegible]

中國人之保險事業須還賴中國人之保險公司故本公司之設係完全保水火險

險並保歷多事 各種損失 賠償則快捷公道保價按最低廉

使僑胞財產水災稅病區區保存吾僑商業中不無少補其價 歡迎

董事

薛中華 正主席　吳克儉 副主席

楊福潤　李俊源　黃兆珪　邱雁賓　林雪村　王雁池　許山溪　余地林

暨

總司理 [illegible]　副司理 [illegible]

民國十三年十一月二十三日

自來血乃人人所可服之補品因其有壯心腎生新血之能力無論老者少者與及婦人女子均皆合用其功能治心虛血弱破金吐血面黃肌瘦頭暈眼花耳聾腎虧胃弱手足酸軟病後失調諸虛百損五勞七傷等症無病服之身體壯健百病難生誠人生必要之補品

價目 大號每瓶弍元 小號每瓶一元弍角

上海五洲藥房披露

藥房製造之自來血海披藥呼吸香膠女界寶月月紅樹皮丸已名馳中外南洋一帶唯一代理之權委之會豐商店如各埠寶號採辦請向該商店接洽價格務必從廉

南洋總代理石叻庇嗹嗹羅會豐商店

香港 楊耀宗 花柳藥

本醫生創設香港三十餘年所製各種花柳藥品久蒙 外界知名對症用藥無不百發百中南洋羣島一帶委托會豐商店爲總代理發售如蒙 賜顧請爲就近向該商店接洽 價值當從廉

香港楊耀宗藥局披露

第一搜毒丸	每盒二元	每打廿元
除骨痛水	每罐一元	每打十元
止痛白濁丸	每罐六角	每打六元
補腎珠珀丸	每盒七角	每打七元
十二埋口散	每盒五角	每打五元
防毒不憂丸	每罐六角	每打六元
外科除毒水	每罐四角	每打四元
腎固本丸	每罐一元	每打十元
立效化毒膠	每盒元半	每打十五元
洗痰藥水	每罐二角	每打二元

開族元勛

種族問題於中國人甚爲重要古語有云不孝有三無後爲大舉凡男子腎虧女子月信不調二者均於生育之碍大原因不能以一方而可能之專賞今孟固醫生之強腎藥精足能使男子身體強健羅臣醫生之婦科調經丸可使女子血脈調和凡有伯道之憂者度男女之體強弱如何急購服之定能爲斯術慶瓜瓞延綿矣此二藥之功効可爲世界種族之元勛也

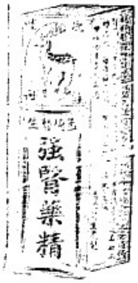

強腎藥精 ◉主治各症
眞元耗傷 丹田無力
心腎不交 元陽不固
作事無勞 夜夢遺洩
氣血兩虧 精神衰弱
艱於子嗣 腰酸腳軟

婦科調經丸 ◉主治各症
子宮寒冷 久無子息
經期肚痛 經水不調
經來潮熱 經期停閉
或多或少 過身困倦
四肢軟弱 頭暈眼花

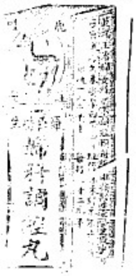

每罇一元半 每打十五元

石叻會豐商店總發客

每罇一元二角半 每打十二元半

星架坡 衛安公司

中興救時普濟水爲治百病之聖藥凡遇危急重症確有回生起死之功此有請諸君用以碑盛道無庸贅述惟近來市儈奸商每運來爲藥假冒影射從中漁利害人誤世喪盡天良本主人有鑒於此特在星加坡松柏街門牌七號衛安公司爲南洋全權總代理發行以利便僑胞購用各埠商號如欲就近採辦在本中興救時普濟水者可與衛安公司接洽方是 中興救時普濟水正貨也此發價格一律從廉

本公司代理
五洲藥房白濟 艾羅醫生補腦汁
九福公司百齡機 瑞芬氏麗嗣藥露
德國鏈洞本片 新濟世氣痛靈丹
批發相宜

神效第一 除痰止咳水

止咳聖藥

主治
肺熱痰火咳嗽
少年肺熱咳嗽
痰喘氣促咳嗽
婦人陰虛咳嗽

有咳必止 病除
◉真治咳之唯一聖藥也
各埠藥房商店均有代售
星坡松柏街六號衛安公司總代理

麒麟女寶丹

一治月經前後或時
一治月經不調
一治白帶赤帶白淫
一治產後
一治月期肚痛
一治血山崩漏不止
一治遠年逆經閉
一治胎動腹痛
一治似孕非孕
一治婦人久不受孕

凡服此女寶丹以經期預早六日早晚每吞一粒連吞丹一眼從一二日暴見肚內微痛及似痾瀉熱之狀乃藥力運行第二日

○重建岡州會館緊要啓事

▲請新舊鄉親注意—注意

敬啓者本邑會館前經牽当落成但賬章須從速結束交岡邑人共管茲因經做徵信錄有兒應要項敬告如下

一(捐款)前認　鄉親寄捐之款如有未交者請早日交往財政員處討回收據若候至本年六月三十號止仍未繳交當將姓名及所捐之款登報聲明以符貴款　而清手續

二(收條)凡捐本會館重建款項照章有正副總理財政員及經手人簽名之正式收條(即作館底票)論同如有捐款未領得此收條者請即向經手人追討幸勿延悞

三(捐册)前發出內外埠之勸捐册至今尚有未繳回者不知是否潰失自登報之日起祈經手鄉親先生於陽歷六月三十號以前繳回若逾期作廢即此後不用此捐册再向邑人捐款也此佈

▲茲將各埠未繳回之勸捐册列

册號數	埠名	店號轉交	經手人
五號	晉隆坡	生財	張郁松先生
二十號	吉隆坡	祥儲	梁柳泉先生
廿一號	吉隆坡	寶珍	梁仁軒先生
六十八號	金寶	公源	陳蘧初先生
八十三號	務邊	寶昌	黃梓楠先生
九十四號	迪加	寶祥	羅鏡泉先生
百零九號	日里	朱有閣	李沃棠先生
百三十號	流加錫	英同泰	英寶裳先生
二百零四	吧城	廣瑞源	陳振先生
二百六四	瓜大甲	同發棧	陳遇民先生

民國十四年六月一號石叻重建岡州會館董事部謹啓

△承頂聲明

啓者茲在星洲陸英街得力門牌一百六十四號隆發公司原係范榮池蔣在田郭定三位合創生意今各欲志圖別業願將生理店底家私一概頂與孫明通承受改號爲順祥號倘前隆發公司與諸寶號來往貨項或担借限一星期內齊來理合清楚過期自悞與承頂人無涉特字通知此佈

民國十四年六月一日　承頂人順祥號孫明通啓　冊

▲宏通公司遷舖廣告

本公司專辦各色枋柴建築材料出口原住新加坡小坡梧槽干那律四十號茲於六月一日遷往新加坡小坡俗公加卜酒亞呂感律二百二十一號即在松林火鋸左傍對面電話照舊一五三三

諸翁　枉顧或　惠賜函件請認明新住址爲荷

Wong Thong & Co.
No. 221, Syed Alwee Road.
Singapore.　Telephone No. 1533.

民國十四年六月一日　冊　宏通公司謹啓

◎聘燕梳經紀

啓者茲本坡有保險公司擬聘燕梳經紀一人凶熟識火燭洋面及摩托車等保險富有經驗者爲合格薪金從優如願就斯席者請將履歷投函本報信箱第三百三十一號轉致可也

英一九二五年五月廿五號

最近運到中國新片

孝女復仇　俠情名片　十本
前情　稽滑影片　八本

還有下列諸著名影片

採茶女　社會影片　九本
苦學生　教育影片　十本
新南泉　軍事影片　六本
呆大艷福　稽滑影片　三本
情絲變奇記　倫理影片　十本

本公司所有各影片多有南洋專權
各埠欲租者早賜接洽

發行所　新加坡　源順街二百四十號中南影片公司
泗水　監光吾拔四號中南影片公司

民國十四年三月廿八日　中南影片公司啓

Office Address:-
240, TELOK AYER STREET, SINGAPORE
AND
4, KAMPONG BAROE, SOERABAYA

△博愛藥房啓事

做本房專辦歐美各國妙藥良藥兼有設備醫病富病人留寓就醫本醫生診觀病症時刻每日自上午八點鐘起至下午五點鐘止禮拜日下午休息停診

實叻小坡吳里律(即海南公司街)門牌十五號

德律風號碼二〇二二

博愛藥房西醫郎承奄謹啓

英一千九百二十五年五月十九日　千

不堪回首

八本

今晚開映

(全劇優點)

結構精密而離奇!
表情緩和而帖切!
情節緊湊而濃郁!
設意深刻而警練!
佈景清新而幽雅!
光線明瞭而細淨!

(江蘇全省童子軍大會操)　三本

(歐美滑稽名劇)　六本

注意贈品　本院影印(不堪回首)最精采之名信片三種及黎明暉女士小照一種　凡購一元以上入場券者贈送一張

民國十四年五月廿七日

曼舞羅大戲院主人啓

▲虎標紅花油出世了

本堂發售虎標紅花油功力宏偉久已馳名不論男婦老幼內外各科均堪醫治無病能匡扶正氣有病則驅邪除惡誠居家旅行之隨身至寶聖油也諸君光顧請認明虎標商記庶不致誤

內科主治

中風痰厥　霍亂吐瀉　五臟蠱脹　心痛肚痛
頭暈眼花　產後頭風　風火牙痛　山嵐瘴氣
暑時感冒　潔食疳用　手足酸軟　半身不遂
風痰鶴膝　濕風腳痛　花柳入骨　兩脚浮腫
多採過處

外科主治

百損痔瘡　頑癬癩痢　跌打刀傷　蛇犬咬傷
擦發百中　水火泡傷　無名腫痛　一切等症
多採惡瘡　[illegible]　功用太多　不能盡錄
每樽價銀七角

民國十四年五月十六日

總發行新加坡虎標永安堂大藥房　老人胡文虎謹啓

◀魚肝油的新製劑▶

○誰的小兒軟骨症遲遲不能成行

▲[illegible]
▲[illegible]
▲[illegible]

德國栢林立德大藥廠(D[illegible])[illegible]選新藥學以最文話[illegible]素之精製魚肝油及以鱗質骨質所必需的[illegible]灰製造之選藥[illegible]製魚肝油JECOLIN乃德國醫師長行生肌之品經驗新劑其商標[illegible]大得魚肝登錄於當地政府他人不得冒效　每樽一元二角半

各藥房及各醫商店俱有發售

南洋總代理星嘉坡小坡[illegible]大藥房

民國十四年五月十一日

SOLE AGENTS FOR MALAYA -
MEDICAL OFFICE, 300-302,
NORTH BRIDGE ROAD, SINGAPORE.

閣下曾患惱怒及憂鬱否

如患之請調護閣下之肝經貪累往往病源生于肝經失調所致請尙記飲消肝經上升並無他藥馮乎紅色清導丸才上品清導丸藥性和平功能平肝利膽汁能使腸胃清潔無阻滯之虞且助消化並無疾病頭痛可使皮膚滑潔口氣芬芳立止毒症痛苦妙難盡述也　甘肅甯夏鎮守使署書記官馬炳賢先生來函云前購貴局紅色清導丸凡軍事人民有患婦結閉秘者如法施治無不一服立瘥且又從此中氣流通大便暢利足見此藥靈驗之外尚有推陳致新之功稍導之中且寓升清降濁之妙此固靈丹之奏效奇赤見良醫之用心智也發貴局言用證實驗紅色清導丸凡經售西藥者均有出售或直寄叻銀六角至星架坡萬興街韋廉士醫生藥局原班郵寄一瓶可也每六瓶三元郵力在內

韋廉士紅色清導丸　PINKETTES

△六六六標嬰兒萬金粉如此

讀宋錦君能否答覆一極簡之問題即今日世界各地人士皆於其家中備置六六六標嬰兒萬金粉之十大理由為何若錦君不能一一舉之以對則請代為列述如下

一・該粉對於嬰兒日常之疾病實世上一種最具效能之醫治藥品

二・該粉係由一種世上最適宜之藥性物品所製成實其無上之價值

三・即年齡稚稚之嬰孩服之亦屬無害而由一歲至十歲者服之尤為有益

四・該粉之味甚適口嬰兒極喜服食

五・其醫治嬰兒病症之功實在其他各種貴價藥品之上

六・嬰兒服食該粉後其外貌之壯健豐美與食牛乳及其他滋補之物品者爾異而其滋長之迅捷與體質之強健又過之

七・若每月服食一次恒能使嬰兒身體舒適

八・該粉能使父母減少精神上錢上金種種之煩累

九・該粉所救嬰兒之生命實不可數計

十・其價甚廉各人皆可購買

△該粉醫治下列病症最具神效

大便閉結　胃腸脹氣　食不消化　肚腸絞痛　傷風寒熱
痢積　面色青黃　夜不睡多啼　胃酸　嘔吐
驚惡　煩躁　牙疾　以及嬰兒出牙期發熱咳嗽等症

△本坡出售處

頤裕和　萬山棧　何長春　萬安和　萬珍和　杏生堂
裕和堂　萬同安　傳滋堂　保安堂　萬春堂　張春和
公興堂　萬昌和　大和堂　同春堂　長春堂　祥安堂
陳天祐　春生和　廣同安　萬生和　大春和　萬壽倍
集和生

宇年到藥膏

民國十四年二月十三日

以鹽菓子鹽質潔故燥其粉入水即行溶化味甘適口當日用不可少之飲品全無輕重老少強弱均合飲用經衆醫名醫生介紹為治大便閉結肝部不調膽汁不勻食物不化頭腦昏痛血輪不調遍身不適夜深不睡身有水濕風飲等症之唯一妙藥凡住熱帶地方者用之尤合

英文（菓子鹽）及（以鹽）等字是英京都西伊鹽有限公司之註冊商標

ENO'S "FRUIT SALT"

TRADE MARK

（眞正噴鹽）

JULES ROBIN & CO.,

正法國葡萄羅畝萬安池酒

COGNAC

哥麗

CHARENTE. (FRANCE.)

法蘭西

.O. P. AND ★★★

PURE GRAPE BRANDIES

正葡萄萬安池

FINEST PROCURABLE

上等萬安池

SOLE AGENTS S.S. F.M.S AND SUMATRA

七州府及蘇門答臘之唯一代理人

BOUSTEAD & CO., LTD

(INCORPORATED IN F.M.S.)

莫實德有限公司

寶叻分銷處
五代天宮 新榮成
十八間後 振源號
中街 永興號
大馬路 永康
二馬路 乾元號
水仙門 新永泰
牛車水 振源興
東陵 錦安公司
及其餘大酒庄

英一千九百廿三年十月十二號

大東影相館

住亞米連街二十二號即（同德書報社）對頂德律風二千九百號

（賽會展覽會）得第一獎牌

（Eastern Studio 1-2 Armenian Street Phone No. 1906）

李仁鏡影相師啓

民國十二年正月十六

[illegible]（上略係廿二日付）又廿三日再付一函云。許崇智自廿一號諭飭出兵之後。即夕下動員令。將駐閩安各部隊。星夜乘車秩序井下車。由鄭潤琦統率陳銘樞何彤梁士鋒余鹽嵩馮軼裴等爲先鋒。四千餘人。浩浩蕩蕩。一直殺回廣州去。廿二早全軍渡炮台河。入揭陽境。廿二日兵不解甲。馬不停蹄。午刻過廣大墟。廿二晚宿河婆。廿三日入陸豐之河田境。這一支軍的行程如同風馳電掣。大有一往無前之概。莫雄部三千餘人。廿二日由梅口出抵潮安。引領各司令所部（宋部）約四千餘衆。聞亦將向揭陽前進。廿二日在炮台河面給捉民船架將炮械載兵。前方之緊急可想而知。戰事新聞。尚在確實。不能詳者。容再查錄。

本坡要聞

●上海租界發生警察與學生衝突之本坡西報消息

本日自由西報載上星期六（即三十日）上海專電云。是日有華人學生三百名。沿大馬路遊行。作示威之舉動。而佈排外之傳單。警察當局。即派警察前往令其解散。彼遭拒絕。於是警察即將爲首者逮捕。距其餘衆。蜂擁攻擊一警署。警察向學生頭部之處際。放槍一排。以示威嚇。但學生等不爲所動。各無効果。警察乃實行向學生射擊。結果學生被擊斃命者六人。受傷者四人。此實爲紗廠罷工以來。中國學生反對日人。思潮熱度最高之時也。警局當局。研究此次風潮。實緣青島□本紗廠風潮中一日本工頭擊斃一中國工人所致。及學生蠶衆於大呼打殺外人之呼聲中。有英國警察二人。被擊倒地。並擬奪取其所持之軍器。至其傳單內之所言。則痛斥英美法日等國之帝國主義。謂此種主義。勃欺中國之命脈。不可救藥。且極力鼓舞中國國民對於帝國主義宣戰云云。

●本坡西報所傳與京泰晤士報主張各國干涉中國之言論

▲主張由英國負其領袖之責任……

本日自由西報載五月三十日（上星期六日）英京路透專電云。泰晤士報著論。仍堅主各國對於中國實有干涉之必要。並謂現時各文明大國。對於所謂中國之騷擾。特提此種具一種保可立於被動的與被擾迫的勞動者地位之思想。實極謬妄。該評論中對於中國存在之重要。與其發展能力之豐富。付亦詳及。且主張復歸中國脫於現時內亂之干御。英國實應負其領袖者之責任。而關於華府會議所規定之增加關稅會議[illegible]等會議之所協商者。不但在北京政府。且須與中國各方領袖一同協商之也云云。

●香汕出水二郊之微嫌業經冰釋之佳音

▲中華總商會調解之結果……

此次本坡香汕郊與出水郊。因細故誤會。發生意見。致停止交易。曾由米會公局當局出面函請本坡中華總商會設法調處。商會曾即訂於上星期六日下午二時邀請該二郊暨有關係之商業團體等。各派代表蒞會。與該會會董協同從事調處。所有各情。已紀上星期五日本報之本坡要聞欄。茲悉是日各團體之派代表出席者。計有米商公局代表洪國榜君陳有士君謝皙秋君。會館公局代表沈昭庭君吳魯三君。香汕郊代表林卓之君莫敬林君林以南君李扶國君。暨國公局代表蔡子京君陳靜齋君。京菓行代表徐統帥君陳鼎盛君陳翰先君郭俊人君楊鶴與君許篤士君。廣幫京菓行代表黃勵齋君馮錦君胡棠俊君。商會董出席者。則有薛武院君林國鏘君孫露穉君陳開國君黃有淵君陳秋槎君李偉南君盧新科君王會儀君康研秋君等十八人。儲代表齊集後。旋即依序開會。由商會副會長薛武院君主席。首由該二郊代表等各申述其理由畢。後由商會會董及其他團體之代表等各按理陳情。從多方面勸解。嗣後彼此均能降心相從。不復爭執。遂即議決三項如下。

（一）籐鉤　前此籐鉤之項量爲一二三四五六七八等斤不等。致感秤衡之不便者。此後則概改以二斤爲準。

（二）限期　前此限項爲三月完結。頗有過期過久之弊。此後則改爲七星期左右。如正月取貨者。與二月廿二日。即須完結。至遲不得逾廿八日。

（三甲鋼）即鋼片）此項照舊。

考吾僑各種營業之所以遲遲不能大步偉進者。其原因雖多。而各自爲政。不知各相聯絡。互相提攜。甚至動輒發生意見。相持不下。實其中之主因也。今該二郊。不幸一時因細故誤會。發生意見。而能幸納調解者之規勸。在此極短時期中。冰釋全消。而歸於好。且商會與米商公局當局諸君。能知顧全大局。出而盡力設法調停。使該二郊之貨品交通。共圖今後商業之發展。此誠吾僑相愛之日趨密切之象徵。同僑二郊僑商之幸。而亦全體同僑之光也。爰特書而評誌之。

●本坡特別賽馬之第一日

本坡春季正式賽馬之期。業告終止。該賽馬俱樂部當局。特於正式賽馬之外。復增加特別賽三日。各情已誌前報。茲悉上星期六日爲此項特別比賽之第一日。是日上午。雖大雨傾盆。惟未幾即止。[illegible]雖泥濘。然前往參觀之人。因種種特殊。是日賽馬共十二獎。係於第七次比賽時抽獎。其將結果分列如下。各獎之騎有是日馬票者。其一往亦可也。今日爲特別比賽之第二日。結果若何。明日續誌。

等第	號數	馬名
第一獎	一八〇六	雅守
第二獎	二九〇八	三角拉
第三獎	三三七九	羅切士
第四獎	三〇九七	羅拉
第五獎	四六五二	汕卜利
第六獎	二八三一	家地
第七獎	二九六五	海明威（陸運儀之馬）
第八獎	一一一六	京打哈地
第九獎	四九八一	騮圖
第十獎	三五三九	司綿尼非格士
第十一獎	一一一八	麥格倫
第十二獎	四〇二五	伯格派

●中南影片公司之辦片熱

（檳城稿）本坡中南影片公司。對於採辦影片一事。熱烈進行。前此所映之各片。足以徵信。茲聞該公司當局有向上海各港各埠購得多片。不日即將開映。內有大偏偏界之巨幅。計上海採辦者。有（花好月圓）。係愛情名片。（[illegible]）係武俠愛情片。香港採辦者。有（香港賽足球）（全港西人足球運動）歡迎中國足球隊。在香港運動場地與公司球隊比賽。）（廣州南女子示威大運動片）（香港節母在子姊妹海面競賽。香港中西醫院每年例操）等片。（本閣倣爲天文臺花底短劍上元夫人西施歌舞）等片。（各片爲名優和團芳主任）以上各片。不日可與。同僑士女之有眼福者。拭目待之可也。

●五育補習學校近況

本坡三年坊五育補習學校。自創辦以來。歷年三年。但學校對於實際。不務虛浮。各科教員。皆係學識優之士。而對於教授。尤爲熱心。故近來存子。日益增多。昨聞該校英文科。乃聘教員[illegible]君赴英留學。現特聘學師張[illegible]雲二君共同担任。二君英文。係本坡英校九號畢業。常有教授經驗。想勤該學。定能得學者之滿意也云。

●兩案一束

▲白日行刼　[illegible]華人[illegible]之收賬人某。於上星期五日。[illegible]人力車。在北街收賬。約時當正午十二時。歸行經[illegible]。突有匪徒三名。[illegible]先以一人[illegible]其身[illegible]。其他二人。[illegible]

[illegible]等日益[illegible]之計。亦甚狡黠。誠爲防不勝防。不知有治安之責者。將何法以處之耳。

▲豆腐街血案之續聞　豆腐街門牌二十四號樓上。於上星期[illegible]日早。發生血案一節。已誌前報。茲悉該樓上有甲乙兩人某甲。以與外間有關係之宴爲業。常僱請同鄉師多名。內有一名兇手吳紹滿。日前不知因何。被其開除。另請一陳姓者補其職。某甲之子又比吳爲優。吳因此挾恨在心。特於是早三時許。挾刀到樓。先與陳姓爭鬧。刺傷胸部。迫行兇後。又復持刀斧各一。下樓將甲刺傷腳部。其時樓上之陳姓。疾呼救命。樓下之甲。又驚呼救打不止。同住在樓下同鄉人林開偉伍某某牛二人。即被其驚醒。立起將吳執獲。吳取其行兇之一斧刀。交人前往中央警局報告。總差即帶差前往。將吳捉之到案。送兩傷者入醫院調治。聞陳受傷甚重。恐有無性命之虞。又聞兇手被拘後。在編留所中。因懼罪畏罰之故。業已因而殞命矣云。

▲失信被拘　華人某甲。於一九二一年中。在本坡丹絨加戎公司。充當買辦之職。失信於該公司一萬元之逃往國京。現經在逃。被拘獲。本坡警局正擬派員往國。將其帶回坡審辦。聞已誌前報。茲於前日有偏牛[illegible]捉拿。亦因與此案有關。被逮拘之緝案云。

代郵

●致鹿胡孝德君注意

啓者鹿胡孝德君台鑒。近閱叻報。見有足下代郵一則。鄙人現存潮水。如有要事。請電中潮水街。當可收到。今以鄙人亦不知足下地址之故。故特懇叻報代登。（下略）[illegible]潮啓。五月廿八日

○星洲全僑追悼國父大會啓事

啓者本追悼會[illegible]等設立[illegible]及[illegible]但[illegible]有[illegible]列[illegible]

民國十四年六月一號 [illegible]啓

十山仔頂五號

△驗目▽

眼光

有差必須商諸眼光學士為之測驗妥配合光學原理之眼鏡或係可正其差度猶之牙齒有損則牙科醫士有能療治所用藥醫士可能療治之力本公司速富以驗目機械以製鏡者驗目人員實執有專科文憑教務於眼目之研究無不精益求精

星嘉坡山仔頂十五號

中國東方眼鏡公司

△製鏡▽

民國十三年十月七日

頂上金葉

茶粉

每包六磅

每包三磅

每包一磅

此茶乃錫蘭所產中之最著名者也

提防假冒務須購買此茶標

七州府馬來聯邦曼谷婆羅州各咖啡茶店均購用此茶

唯一代理人星洲亞克八號巴多羅貿易公司

一九二四年十一月廿九號

分售處小坡米芽籠六十三號白

頂上春葉茶粉

SOLE AGENTS.

DEVON SELLING AGENCY, LTD.,

2-1, Raffles Quay Singapore.

△奇德遜烏特萊式之抽機水

此抽水機之特色如下（一）無發條人（二）無汽門故用時無位置移動與苦力破壞之虞凡用人力抽水之工程此實唯一最上之機件大小形式皆有現時自一尺又四分之一至三尺半之各種機件存貨俱備取價極廉每架自七十元至八十一元二角欲購用此項機器之商會幸一注意

▲各埠分銷處如下

雪蘭莪　吉隆坡卡爾與巴蔴公司

馬來半北島部　檳城緞街愛倫君

霹靂　英澤伊文思公司

丁丁　實吊遠啞勵納克臣公司

唯一代理人德旺代理有限公司謹啓

（新嘉坡萊佛基二一字號）

一九二五年四月六號　四一二

○請看拉走路賞格

啟者新嘉坡小坡橋梧槽干那律即后港仔坡碑八十二號電話一千一百六十九號協隆號司理人泉籍蘇子晉別名幼師在於本月初七日十一點鐘時詢問賬及筆顛間不見回店立即查問來往賬項方知被他偷收數項計達一萬元左右今已逃遁無踪不知去向現經投報政府存案其人年登三十二歲身高五尺三四寸面皮微黑前邊牙四口鑲金牙前才略缺少許此人便是倘四方仁人君子知其下落前來一千一百六十九號電話協隆號報說抑或電達一千九百七十三號馴協興報拿者亦可願酬花紅銀一百元若送拿獲原人送交嗎打厝者願酬花紅銀三百元此乃在本坡內之賞給三百元其餘七州府以內或是香港厦門拿獲者均有加特別賞二百元共五百元另有厚酬立帖是實決不食言此佈

民國十四年五月五號

立賞格協隆號白

▲衛補那藥酒

凡人之生也以氣血為本惟天下之大無一人不有氣虛血滯之時期焉蓋人年老則然而壯者少者幼稚者亦每以先天不足後天失調而然其餘或以時勢困逼而然或以病後欠補而然或以勞勞過度不知衛生而然者又何其多也其故維何皆不知補養之方而已矣今設有遇此等之病者其能束手以待斃乎以理論之不能也以人道孝道論之又更不能也惟必竭力徵求補養之術全之方以復其人生觀之愉快以及延其最寶貴之壽命而後已斯方也斯術也果何在哉曰不難也即衛補那藥酒是也蓋衛補那藥酒之功近世醫學發明久已公認之為最靈驗之補氣補血無上聖品也矣此藥酒之靈驗凡氣衰者可藉之以復其元氣血弱者可藉之以益其本血是真英國之醫學會公認之為最神効之補養藥品矣夫此藥品功力大而神速能使精神不足者身體時覺軟弱者得藥力一助即精神復元身心清爽氣力倍加此衛補那藥酒直可與仙丹比也蓋一經衛補那藥酒之功力使能反老還童而令病者轉危為安因奮氣力充足成為舒暢快樂之人謂之為仙丹又何過焉故凡有氣衰血弱及患發熱或神經系各病痊愈之後而覺不甚爽快者可不速購數瓶以奏神効之功於旦夕者哉

此衛補那藥酒

向各藥房一問便得奉上

民國十四年一月五日

六四